盛京時報
（大正十三年六月十日）
中日祀祝大典休刊
◇本報價目◇ 每張銅幣八枚 每月現大洋八角 ▲外埠連郵價目 每月現大洋九角五分 半年現大洋五圓二角 全年現大洋拾圓
告白刊資 一行五號字十五字一日每行起碼刊資一角現大洋壹圓長期另議
陰曆……五月九日
發行人 宮川貞作 編輯人 菊池貞二 印刷人 石原庄太郎
發行所 盛京時報社 奉天鐵路附屬地
盛京時報支社
盛京時報支社

論說

德票調印觀（青白眼）

對俄協定。急遽調印。一般人咸以爲政府對於外交。具有迅雷不及掩耳之手段。曾幾何時。德發債票案。竟于端節正午調印之報告。繼對俄協定而突如其來。惟彼則出於吾人所不及料。而此則未必然者焉。按德債問題。當局者之說明。要不外對外清手續以挽吾利益。一切經過。迭詳各報。當毋煩記者爲之贅述。獨是其所謂挽利益者。質言之。即索回現存於倫敦匯豐銀行之德債保欵一千六百萬元之謂。蓋中國前者在德募債。已而參加歐戰。乃在倫敦提欵存儲銀行。以爲該債保證。及至今日。國內羅掘俱窮。思欲染指於該欵。是亦窮極無聊之作用歟。

然而此項債欵。依合法手續而歸第三國人民所有者。爲數固屬不少。是則此項問題。未便遽由中德兩國單獨解決。利害所關。根株相連。實具有國際性質。較諸中俄協定。幾乎有過之無不及。今則由中德兩國猝爾調印。雖未詳其內容之如何。要不禁慮其又將引起何等抗議情事焉。

況際此對德賠償案重要之會。凡屬德國債權。雖絲毫亦不容放鬆。此次中德債票案協定。果經賠償委員會諒解而調印乎。抑或將來有得該會承認之把握而調印乎。由此觀之。則已歸第三國人民所有者。固不無可慮。即仍屬德人所有者。亦不容樂觀者也。加以金法郎案。久懸未決。試思法之對德態度爲如何乎。堅決強硬。固不始於今日。是則德發債案之與金法郎案。其影響作用。亦未便輕視者也。

雖然。凡此種種。皆屬所謂外交手腕。換言之。當局運用權術。如果得宜。則言之雖而成之易。或出乎吾人意表之外。而能收美滿之成績。亦未可知。獨是一成以後之對內作用。吾實有不勝憂慮者。一千六百萬元。在國際間對德賠欵中。固大海之一滴。而用諸國內財政。無異久旱之望雲霓。一旦沛然下雨。洵足以潤田園則甦萬物。不然。傾注於危堤之上。則適足以加其害耳。竊思德發債票成爲問題而後。多係軍閥袞袞諸公。就中洛吳敏捷。早已鑒及。外傳其駐京代表。已與當局秘密協定交洛額數。庸乎當乎。姑置勿言。惟該欵一經到手。其入洛陽府庫者。爲額決非少數。當無疑義。所難堪者。蚩蚩小民。既苦於旱。又將有溺水之患矣。噫。

荷使拒絕交俄使館

▲蘇聯方面極爲憤慨

中俄邦交恢復。照協定規定。東交民巷之俄國使署。原應即日交還爲蘇聯代表駐劄之所。故外交部行文外交團。請其交出。前日外交團會議。即提出討論。當時情形。已有報告。惟聞當時領銜公使荷蘭歐登科氏。曾以種種理由。主張不能交出。各使多默然不言。故雖未會議決。而事實上却與荷使主張吻合。故聞荷使已決計暫仍保管。拒絕中國之請。我國政府以此係應有之舉。外交團藉口不交。未免誤會。已擬從長向外交團解釋。務請其交出而後已。而蘇聯代表團方面聞訊。則甚爲憤慨。謂荷蘭因未承認蘇聯而出此。未免蔑視中俄協定。且以一小國而敢爲此絕對之舉。非有强國爲其後援。必不致此云云。

吳佩孚對英賠欵之意見

▲說得冠冕堂皇…其然豈其然乎

特訊六月四日某外人往洛陽訪吳佩孚氏。語云。英政府現擬將庚子賠欵一千一百萬鎊。退還中國。余茲以公民資格。謹致謝意。詢及用途問題。吳氏答以自當在中國用作增進中英間極有利益之事。中英政府。現在即應會商此事。聞在華英人多主張用作建築鐵路之用。此議實與鄙意相同。蓋中國今日所急需者。即鐵路交通。及專門實業人才。如能將此欵用作建築鐵路之用。則不特中國直接得其利益。即英國在華商業。亦可增進。此舉實屬有利。茲畧述之。第一以英國退還之欵築路。則中英感情益可鞏固於久遠。鐵路一日存在。中國一日不能忘情於英也。

第二鐵路交通愈發達。內地富源益可早日開闢。藉以供給世界之需要。第三鐵路將來若有贏餘。即可與辦教育。第四鐵路發達。富源益興。中國經濟政治地位。益臻鞏固。則遠東自可太平矣。遠東無事。亦世界之福也。吳氏又云。余欲借重貴社傳達鄙意。愚以爲以中國人口之衆 財源之富。將來世界之安全。中國之力。必然甚大。余極希望外國友人。對於中國治亂之道 及古聖人如堯舜禹孔相傳之理。一爲研究。孔子曾云。四海之內。皆兄弟也。由此亦可以窺見中國人之心襟矣。吳氏云。日來國內英文報紙。對於瑣事如鹽台案。嘗張大其詞。余甚不取。凡關係國際細事如此類者。登之實無益也。自鴉片戰後。中英感情素恨。而英國近來對於禁煙。極具熱心。故余所轄境內。對於販賣吸用鴉片白丸者。皆處以死刑。他省亦擬照辦。是以不久將此種毒物滅迹於中國。固余所極爲盼望者也。

班禪來京之招待費

班禪將次來京。政府方面已預備歡迎。以示羈縻之意。蒙藏院檢查前清成案。用招待班禪經費。在百數十萬元以上。乃臚列請欵。要求財部支出三十九萬數千元。應用。際此庫空如洗之秋。財部不能應此要求。自在意想之中。嗣經財部提出閣議討論。切實核減。遂決以支出六萬元爲度。先行撥給一萬元。以資籌備之用。但蒙藏院仍堅請維持原案。並謂班禪此次來京。爲政府表示懷柔之絕好時機。以中央財政現況而言。誠須切實撙節。力避虛靡。惟六萬元之數。裁減已甚。委難應付。即云以此爲準。亦須一次發清。方免遺憾云云。

謂孫閣一月內必瓦解

京訊云某派近日在政局中積極活動。先從財政問題入手。已爲一般周知之事實。記者日天津來稿。記其秘密閒談之一段豪語。雖屬大吹特吹。然頗可略知其活動之梗慨。某派謂孫閣一月內必自行瓦解。其原因則謂孫撲對德票問題。已不啻自陷於絕地。其對國會。忽而報告。忽而交議。忽而否認。交議。然第三次之變更。則竟在參院中自言依法交院。夫依法必係憲法之謂。然憲法中只有增加國庫負擔及與他國媾和兩項。應依法交議。孫不加細察。一變三變。已大上包圍者之當。最後必至於無法自圓其說而逼走。又謂包圍孫者對財王積極排斥。吾人方利用之。但結果孫王皆不成問題。不日即請某閣自向府方建議孫閣之不應持久。至外傳孫洪伊來京有所活動之說。據某派觀察。亦屬空想。謂必能使孫非但不得組閣。且或不能來京 用何方法。則不肯明言。按此段談話。雖半係空氣作用。然必有幾分把握乃始脫口而出。與將來政局。自有重大關係云。

歐洲社會黨之現狀（續）

是以已由第二國際社會主義分離。行將加入第三國際社會主義者。於一千九百二十三年五月。在漢堡計劃一大聯合運動。此爲一面否認舊式第二國際社會黨。一面絕望於第三國際社會主義者。

意國之社會黨

受俄國革命之影響尤大者。實爲意大利社會黨。意大利之社會主義運動。在歐洲最足以資模範。亦較俄國社會運動。更有研究之價值。意國社會黨在政界之運動。雖不足重視。至其與勞働組合提携。開拓消費組合一事。尤堪注意。如英國消費組合 被傭者與雇主之關係。與普通資本主義制度。並無特殊的相違。不過消費者組織消費組合。購買生產者之勞力者。至於意國。由生產者自身組織獨立自治的生產共同組合。將自己勞働之所產。賣却于一般需要者及販賣機關。又預與勞働組合契約。勞働者從事各種勞働。生產者對之供給材料。現在全般勞働組合。（未完）

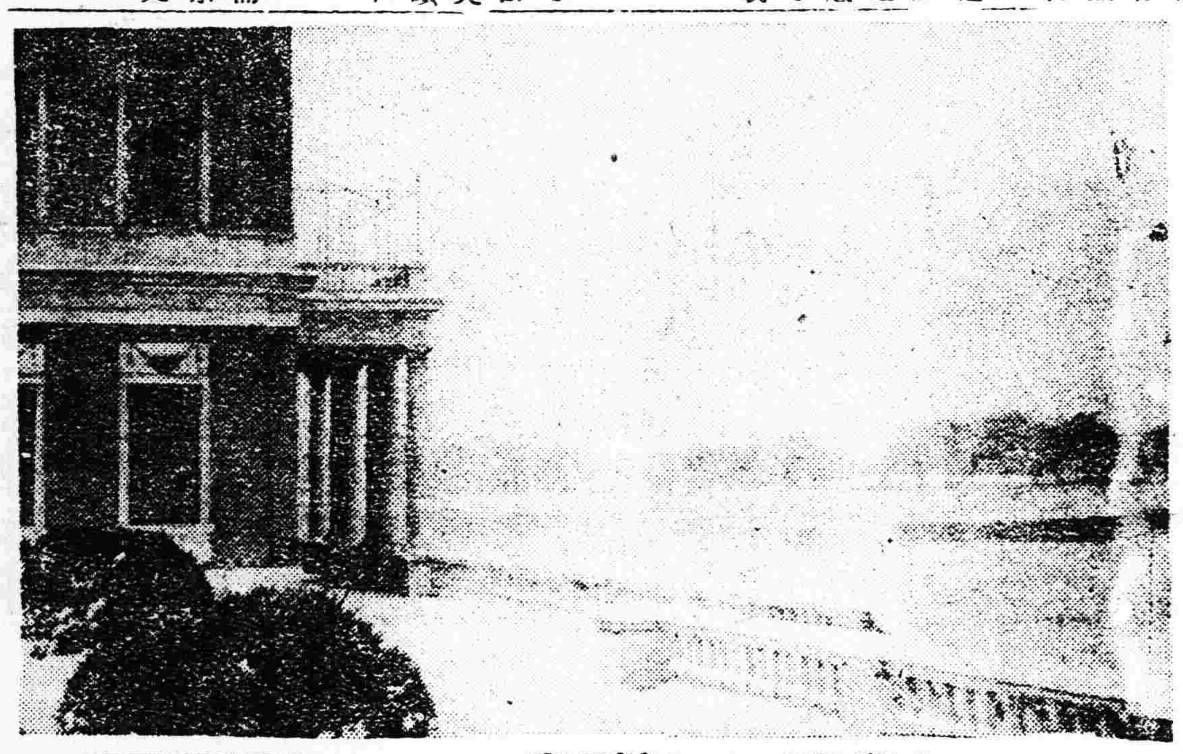

伯林風景（8）
由鄉圩宮眺望聖湖
儆霜庵寄自伯林

日記論福 廿載春夢 九五（鋤福）

第十一章 甲寅

余與舟銘所談者。悉爲月卿聽悉矣。舟銘去後。月卿恐慌之餘。繼之以泣。余勸曰。忽忽五載。負卿良多。命途多舛。迭勞綺注。此後禍福。未能逆料。如果遇不測。卿隨順妙齡。可另尋安樂鄉也。勿以僕爲念。

月卿聞此。哭益劇。余溫慰無效。焦急曰。余豈即被逮捕而罹奇禍者。不然。何作此不祥態耶。月卿始勉强歛矣。以余之勸伊者而勸余。延至黎明。始和衣而睡。翌日傭起。頗憊倦。月卿勸余出遊。以消積悶。遂携釣竿。泛棹於小清河畔。日夕覺微飢。登岸擬尋小肆一餐。正遇軍署諜報課劉霞寸課員。前曾同事數日。與余最厚。見余愕然。詢所由來。余曰長日無聊。特尋芳水濱耳。劉引余於靜處。謂余曰。卿禍臨頭。君尚不趣避耶。今晨通緝公文。已經由鄙課矣。余大懼。求拯於劉。劉曰。爲君謀。可即速首途。若此時返寓。定遭毒手矣。劉緣廹於要公登車先行。是夏入雨時行。膠濟鐵軌。被水浸毀。已不能通行。欲由津浦路。恐蹈危險。沉思無計。忽睹河干。隱隱如林。詢之。皆係赴羊角溝而行者。思隨往。亦良得。遂以兩圓之代價。附艙以行。

時當七月既望。銀河如練。玉兎流輝。岸芷汀蘭。芬芳撲鼻。滿目之詩家清景。至此皆成種種悲境。若益助余之淒楚者。流火照人。蟲聲聒耳。秋夜秋秋。奚能成寐。廻憶茜紗帳裡。孤夢凄清。復思荊棘叢中。前途危險。離合難料。生死未卜。人而處此。將何以堪。倘不若辛亥之冬。東庄待刑時之爲快也。（未完）

廣告

青島上海行（滿鐵航路船） 神丸 六月十四日 西京丸 六月十日
天津行 大潮丸 六月九日 長平丸 六月十二日
營口行 長順丸
龍口行（往復共順旅寄港） 龍平丸 六月十二日
安東行 天潮丸 六月十八日 濟通丸 六月三十日
大阪神戶行 扇海丸 六月 日
大連汽船株式會社 電話（代表番號）四一八五番
東京取扱店 各部通關業 圓丸二商會 電話四二六四·五八八八番

德政 一營營長
恭頌陸軍步兵第十七團一營營長孫兆印君自蒞防以來嚴束隊伍安慰商民採買物品公平交易訓練軍兵森明紀律閭閻街衢一無絲毫騷擾與民安堵有口皆碑保境衛民之恩德無可鳴謝謹登報端以志不忘云 商務會農民同啓

聲明作廢
啓者本會股東王殿甲代衆滿吉担保貸款抗不承還北所有本會股票貳拾陸股應即扣其股本俾抵欠款嗣後此股票息摺無論抵押何處在未還清保貸欵以前均作無效除呈請縣署備案外特此佈聞 撫順厚生儲蓄會啓

朝鮮銀行
總裁 野中清
資本金 一千萬圓
拂込濟資本金 五千萬圓
積立金 壹千一百廿四萬圓
本店 朝鮮京城南大門通 振替貯金口座京城三三三番
預金、貸出、割引、內外諸爲替、地金銀之賣買其他一般銀行業務並朝鮮、滿洲及亞港辦理日本銀行代理店事務
▲支店出張所▼
內地 東京、大阪（大阪西區、神戶、下關、
朝鮮 釜山、大邱、仁川、平壤、鎭南浦、元山、群山、木浦、清津、會寧、
滿洲 大連、旅順、營口、遼陽、奉天、奉天新市街、鐵嶺、開原、四平街、鄭家屯、長春、吉林、安東縣、龍井村、哈爾賓傅家甸
支那 上海、青島、天津、濟南
露領 浦朝斯德、亞港
英國 倫敦
此外倫敦、紐育、巴里其他內外樞要地均有取代處匯兌分行及出張所之

開始上海船期告白
肇興公司得利穩快輪船專走上海營口官房統艙清潔茶房週到餚饌適口准舊歷五月十二日即禮拜五由營口直放上海以後常川往來每隔十天一趟定期不悞
代理客票處啓 奉天督軍署前新大豐大南門老稻香村 長春三馬路平康里同新合

生乳良藥
官准立案請嚴防假冒
人造乳
每瓶現大洋壹圓由郵局匯欵購貨加郵費三角
奉天大西華門街分號小西關街 永年西藥房發行 招聘代理詳章函索即寄
此爲下奶妙品名曰人造乳連服兩瓶後母子不愁乳

閱者注意
本藥房現由歐西購到淋病新藥奏效如神名曰殺菌止淋丸專能殺菌解毒清淋去濁無論何種淋症均能立驗誠爲世界獨一治淋之聖藥也定價每袋一日量六粒奉小洋五角每盒一星期量四十二粒小洋三元外埠函購加郵費三角○代售處本城中街永和堂書莊大西關信義長阜站電車站寶順德安東縣財神廟街永祥泰哈爾濱道外北大街公和利長春三馬路新華藥房吉林河南街魚行大街雙發德千金寨福順增蓋平元興福營口老爺閣西東順昌遼源物彩德遼陽天鍾成鐵嶺西門裡新華書局公主嶺河南大街長記及店岫岩縣福盛廣江省瑞林祥開原驛金盛永本溪實泰隆錦縣南街興華石印局法庫西街林勝德通遼縣大東當鋪新民縣馬路西竹齋莊河德築豐張家灣隆泰和通化東門裡文盛成旅順榮市街永源盛興京福源慶熊岳城內衛生堂○○總售處奉天大西門北裝閣外分本縣胡同 英美大藥房啓

開始船期告白穩快第一
圖南快輪准于舊曆五月初九日即禮拜二早由營口開往烟台上海以後常川往來每隔十日一次定期不悞
奉天代理客票處 大西門裡正稻香村 小西門裡稻香村 全啓 電話九五二號

東三省官銀總號廣告
啓者本號發行之大洋匯兌券准在奉天省城吉林長春哈爾濱北京天津六處按照本號規定數目逐日懸牌市價作匯上海規銀並准免費匯兌凡有持本匯兌券到後列通匯地點本總分各號按票匯辦法匯兌本券者無論欵數鉅細一概不取匯費惟電匯手續不同須隨時商酌再公濟平市錢號發行銅元票亦准照上項規定免費匯兌一百貳拾枚之銅元合本匯兌券一元恐未週知特此廣告
計開通匯地點
▲奉天省 省城 安東 鳳城 莊河 撫順 本溪 寬甸 興京 西豐 東豐 海龍 山城鎮 通化 桓仁 臨江 輯南 柳河 新民 新立屯 彰武 法庫 黑山 盤山 錦縣 錦西 北鎮 興城 綏中 義縣 康平 台安 海城 蓋平 遼陽 營口 岫巖 復縣 遼中 鐵嶺 開原 公主嶺 四平街 昌圖 八面城 通遼鎮 洮南 遼源 哈爾濱 雙城
▲黑龍江省 省城 巴彥 綏化
▲直隸省 山海關 留守營 昌黎
▲山東省 龍口 黃縣
▲吉林省 省城 長春
▲北京 天津 上海（以上三處通滙銀兩現洋不滙奉票）
本號附設倉庫營業廣告
本號爲便利商業工業通融資金起見兼辦貨物抵押放欵利息格外公道並於大西關建築倉庫收存貨品一切規則不及備載如承惠顧請臨本號面洽可也
本號營業股（本局電話中三三○六番） 倉庫（中國電話一二七八號）

補腎壯力 返老還童
補精保腎丸
補精保腎丸爲最新發明之秦西靈藥久試屢驗功效卓著專治腎虛腎寒陽萎無力精關不固夢遺滑精背痛腰痠頭迷眼花神經衰弱諸般虧損以及虛勞等症服用一瓶即覺精神靈敏體力強健腎水充足元陽堅固即無病之人服之尤能壯其體力增其精神足徵藥力之和平功效之偉大洵非他種補腎藥所可比也請患腎病諸君曷速購之早得康健
代理店 吉林省 濟生藥房 東升達 長春 泰和藥房 德盛和 營口 中西藥房 四平街 遼陽 同華鑫 新民縣 昌圖 松岩醫院 遼源縣 天合發 公主嶺 三合公 下九台 鐵嶺 開原 蓋平 撫順 海城 熊岳
總發行所奉天鼓樓南路東歐美西藥房定價每瓶現洋壹圓兩角

德商禪臣總行廣告
本行於道光二十六年來華開始營業迄今將及八十年凡歐美各國最大著名工廠製造貨品多委本行獨家經理歷年經辦進口出口各項交易信用昭著久為中外各界所嘉許茲爲推廣營業起見在奉天省城設立分行聘請楊君廼賓爲奉天分行華總經理東省各界如向本行以木行機器部名義招徠生意緊要事項務向楊君商辦爲要無任歡迎諸此公佈 德商禪臣總行洋總經理侯福德華總經理郁均侯啓

楊廼賓啓事
啓者鄙人現承德商禪臣總行聘充奉天分行華總經理於五月二十六日接辦倘希我東三省官商各界加以照顧無任歡迎感謝此啓

于司令勦匪宣言
駐榆陸軍第十旅于旅長現奉督軍命令委爲勦匪司令茲因于司令對於出發留守各官兵均有宣言書使各遵守免致騷擾致民生感困特將宣言書抄錄於左 本旅長此次抽調一部分的官兵並不是不要勦辦匪留一部分看家在原防地駐守在這駐守的官兵同南路進發的你們同去也不是嫌你們無用不是帶你們去你們須知道有一部分出發必須有一部分看家把我們防區防守得沒有匪徒竄擾算是盡了你們的責任長知道是何等喜歡你們的名譽又是何等的光榮本旅長將來出發回旅必有重重獎賞你們既然知道看家的責任重大並不是叫你們在家安逸平常沒有匪警的時候仍應謹守紀律本旅長雖然在外勦匪於本防境內已派有密查員隨時調查你們如果有騷擾情事本旅長是必要嚴辦的你們大家於『勉盡職責嚴守紀律』八個字千萬注意！注意

奉天鐘樓南
老亨大利
農商部註冊 首創第一家

新到各種時樣手表一律特別廉價出售
本公司開設奉天多年久已馳名中外今特在鐘樓南舊址自建三層洋樓擴充營業並新運到大批手表眼鏡花樣繁多定價格外克已公道並又到美國總統牌及女友牌萬年筆外埠函購請示何類將欵滙下內附寄費郵票二角當收到後原班寄奉不悞
奉天鐘樓南
老亨大利鐘表眼鏡公司啓
中國電話三百三十二號
各界惠顧諸君務請從速以免坐失良機

時刻表
蘇家屯 撫順 大石橋 鐵嶺 海城 四平街 公主嶺 昌圖 開原 長春	[illegible]
安東 鷄冠山 本溪湖 奉天	[illegible]
奉天 撫順	[illegible]

中外要電

唐方擬往援陳競存（八日發 漢口專電）

據傳說廣東之陳炯明現正瀕于危機是以湖南之唐生智及江西之方本仁均擬出動往援

日俄協約易決條件（八日發 北京專電）

日俄協約全文大約以十五條成立迄至昨日會議結果容易解決之問題中經雙方意見一致或將一致者如左

（一）於本協定調印時即承認俄國恢復國交

（二）除日俄講和條約外舊條約一律作爲無効此次會議終了後即當締結新條約

（一）改訂漁業契約　（二）禁止宣傳

（一）在一定期間內實行撤兵　（二）締結通商條約及航海條約

日俄雙方以新條約發生効力時期爲極重大的問題須加以慎重考慮俄國側則希望其從速發生効力至尙未決定之尼港事件利權問題舊債務（含有私有財產）等項重要案件經今後會議如何解決現在頗爲一般所注目

日俄休會各俟訓令（九日發 北京專電）

宮川通譯官回國展緩

日俄會議本日休會明日開會與否並未決定此因雙方各俟本國政府之回訓宮川通譯官延緩出發日期係因芳澤公使要求之結果

又電宮川通譯官展緩回國日期兩三日

日俄會議之俄國觀（八日發 東京專電）

據莫斯科七日來電云俄國方面之觀察以爲日本內閣雖然更迭日俄必當繼續在北京會議且此次交涉較諸從來之交涉頗呈着着進行之狀態對於會議前途確信其必臻於成功

西公推薦加藤組閣（八日發 東京專電）

據確息云關於繼任閣揆問題受諮詢之西園寺公本日向德川侍從長請其轉達推薦加藤高明子之意

加藤子奉令繼任內閣（九日發 東京專電）

德川侍從長今早九時廿分回京向攝政宮殿下奉答西園寺公推薦加藤高明子之旨結果決定大命降下於加藤子入江侍從長赴加藤子宅第轉達此項旨趣加藤子於午前十一時十分進內受組閣大命辭闕後即赴高橋子宅第刻在商議中

說明　右　掛冠而去之清浦奎吾子　左　奉令繼任之加藤高明子

報界論內閣總辭職（八日發 東京專電）

此間各報紙關於清浦內閣總辭職均各著有社論就中朝日新聞略謂由結果觀之清浦內閣之所貢献者僅有分裂政友會促進國民政治的覺悟點而已云云國民新聞略謂此次政變之最重大意義爲証明近代日本之政治着着打破從來所有之舊勢力一事已而熱心勸告三派之協調最後略謂現在經濟界各方面以徹底的緊縮財政與整理行政爲必要然此項事業必當與加藤子從來之政策有所一致云云

法統領令議會休會（八日發 東京專電）

▲▲▲政局大形混亂▲▲▲

據巴黎八日來電云法國政界現正陷于大混亂的狀態大統領下令休止議會擬即佈告戒嚴令

法內閣承認繼任人（八日發 東京專電）

據巴黎七日來電云前任財相馬爾薩斯承認組織內閣

時事要聞

印度詩聖抵東

（東京七日專電）達哥爾已于今夜抵京豫定滯留十日

吉田氏將調美

（東京七日專電）本日閣議決定令駐華公使館之吉田參事官調駐美國

新任勅選議員

（東京七日專電）松井慶四郎佐竹三吾馬越恭平清水小一郎西野元五氏均任爲勅選議員

杜大尉抵大阪

（東京八日專電）杜阿士大尉於八日午前六時二十分由大邱出發於午前十時零七分駛抵廣島暫時休憩旋又出發於十一時五十分駛抵大阪

命令（六月五日）

▲任命朱重禮爲熱河都統署審判處長此令

駐日汪公使行將返任

▲劃分使務學務之目的已達

京訊駐日公使汪榮寶氏。自回國以來。爲劃分使務學務。事與政府當局協議。其結果政府容納汪公使之希望。已於國務會議議決。將使務學務劃分。惟關於學務專員之人選。及經費問題。尙未決定。據聞此等未決定事項。近日亦可解決。該公使當於三四禮拜以後歸任云。

俄國希臘教反對蘇聯政府收回教產

▲致函中國政府與外交團

北京俄國希臘教主教因中俄協訂中有北京及八大處所有之俄國教會房屋及地產。應由中國按照中國內地置產現行法律及章程設法移交蘇聯政府之聲明。特於五日致一公函與外交團領袖及各國公使與中國政府。說明此種規定之不當。謂北京俄國希臘教堂之財產。不宜歸蘇俄政府接收。覓得該函原文 迻譯如左。

（銜略）一九二四年五月三十一日中華民國政府與蘇聯政府全權代表加拉罕簽訂中俄協定。按照此種協定。北京俄國希臘教及其產業即須移交蘇聯政府之代表。此種移交係根據協定中之聲明。謂俄國希臘教及其產業係屬蘇俄政府之財產。其轉移按照中國內地置產法律及章程辦理之。觀此則知中華民國所有現行法律及章程迄仍存在。毫無變更。質言之。即按照中國現行法律及章程。無論任何外國政府。均無取得在中國使館界及租地以外土地之權。查俄國希臘教黨之產業係在使館界或租地以外。是故俄國政府或蘇聯政府均無取得此項土地之權。並照現在之章程則俄政府或蘇聯政府亦不得視爲此項土地之物主。此節至爲顯明。又按照中國憲法（不能以協訂廢除之）之規定。財產權認爲中華民國主要法律。又按中華民國之實際法律。財產祇能由財產所有人處理之。如有轉移或動用他人財產之事。應照刑事法嚴行懲辦之。既有此種規定。則北京俄國希臘教產業究爲誰之財產一節。即須加以考慮。蓋此項產業即非俄國政府之財產。又非蘇聯政府之財產。上述兩政府均無取得之權。亦無轉移之權。故按中國之現行法律。故除此種產業之物主。具有處置之權外。無論何人均無處置之權。此項產業合法唯一之物主爲誰。即俄國希臘教是也。因所有產業係以該教名義購得者。並非以政府名義購得也。一六八五年阿爾巴新城鎭。衞兵多名。改華籍前往北京。康熙皇帝准其編入正兵。並在北京東北隅近城處給予土地一段。此即俄國希臘教之現在財產也。此種華籍俄人既得正餉。並爲彼等建設此項教堂。首席牧師病故後。當由俄國聖教會派來新牧師。彼等領取（俄政府）之薪俸。並領取中國政府之薪俸。彼等稱爲第五級第七級三官。至一八六四年此教方與其他耶教享同一之權利。此教成立以來。俄國政府未予分文。以爲購置產業之用。玆將此教置辦產業之來源說明。康熙皇帝給予華籍俄人土地若干。又由中俄希臘教徒捐助土地若干。又以教會之收入購備若干。均有字據爲憑。足證本會所有財產均係由本教會購備者。則本教會爲合法物權人自屬毫無疑義。本教會方有處置財產之權。他人並無處分之權。質言之。即他人如不取得本教會之許可。即行任意處置即爲違犯中國之憲法及現行之法律。如是則五月卅日一中俄規定中關於此項問題之聲明。自屬不當無疑。蓋北京俄國希臘教房屋及地產均爲本教會之財產。並非前俄政府或蘇聯政府之財產。該兩政府均無處置之權。本教會希望閣下。由中國法律上着眼。考慮五月三十一日協定之不當。並願將此項問題提出中國法庭。照英國辦理轉交蘇聯政府使館建築之手續解決之云云。（北京俄國希臘教主教音諾森呈）

唐紹儀之中俄協定談

▲謂中俄所得爲六四之比

國聞通信社云。北京中俄協定大綱。業已正式簽字。唐紹儀氏對記者談論此項事件云。『憶王加談判決裂之際。足下曾一度來訪。予於表示意見之後。曾謂中俄交涉雖暫感困難。然中國政府終必出於承認之一途耳。今其言果驗矣。觀此次協定之全部。中國所得甚多。俄國自未始絲毫無利。而其比例殆六與四耳。如蒙古土地廣漠。遠勝中國內地十八省。在昔滿季。中國以所謂皇帝之權威。加以壓迫。蒙古之是否心悅誠服。又爲一事。而俄國之竭力經營。蓋不遺餘力。日本方面注意尤力。蒙古出產絨毛甚富。絨毛用途甚廣。在海陸軍用品中。極不可少。其重要蓋等於煤鐵。中國既得此機會。倘能努力幹去。自較放棄爲愈也。中國在諸大國中首先承認。實爲一極好事件。英國雖先我承認。但與此次我國之承認不同。蓋英國際關係既異。而其承認復帶有若干條件也。至交涉正式成立以前。有兩星期之秘密期間。此實含有重要意義。蓋自中俄交涉開始以來。各國破壞挑撥。不遺餘力。嚴守秘密。即所以防止挑撥。即如前次王加談判之決裂。亦何嘗非以各國挑撥爲重要原因。而加拉罕提出限三日答覆之牒文。亦不當以惡意視之。實亦欲縮短延宕之時間。以免予各國挑撥之機會耳。惟就此次協定觀之。與王加協定殆無其差異。乃必欲坐待至今。此中國外交上之惡習。誠不能不引爲遺憾耳』云云。

中智商約簽字

外交方面消息。中國與智利商約。業經中國駐英朱代使與智利駐英大使雙方於倫敦正式簽字云。

外部定期答覆華俄銀行

▲並通知駐京各關係國公使

華俄道勝銀行對於中俄兩國簽定之暫行管理中東鐵路協定。認爲關於此項問題。非中俄兩國所能直截處分者。旋於昨日有一公函致送外部。函內措詞。頗含抗議意味。聞外部已定於下星期內答復該銀行。大要謂中俄兩國對於中東路之管理協定。根據條約事實。均不受第三者之干涉。屆時並擬將答復該銀行之主旨。通知各駐京關係國公使查照云。

德發債票已簽字之叢訊

▲端節日由財政部換文

▲在外部顧維鈞正式簽字

北京通信。萬目睽睽之德發債票案。自星期四（五日）參衆兩院開緊急秘密會議。孫寶琦吳毓麟等出席答覆質問後。外間以爲應否提交國會。雙方各有爭執。大約在三五日內當無動作。孰期六日乘端節日各機關放假休息之際。中德外交當局已將該項辦妥。說者謂其事與中俄恢復邦交略同。取此迅雷不及掩耳手段者。誠恐議員或國民從中反對耳。按其事。於五日晚尙無的確消息。是見當道辦理之密。乃至六日上午十一點。竟由財王在部中與德華銀行代表正式換文。至十二點外長顧維鈞在交部與駐京德國公使博鄴正式簽字。於是轟轟烈烈的一種特大問題。竟爾完全解決矣。據財政某當局云。此事於星期四報告國會。即不能違背憲法第八十五條。並已表示公開矣。嗣後如議員不明內幕。無非仍再開列細則報告而已。更察該項。共爲六種債票。列財部兩項。列交部者四項。已由財交兩部分途布書精詳總計由倫敦撥回此項利息基金。按華幣計算。共爲一千二百餘萬元。俟收齊時。當可定期銷燬。自表面上觀之。政府如此竭力籌畫。其目前財政固屬不致爲難。倘依已往宣言。先籌議員積欠歲費。國會或亦無甚激烈之反對。但該欵總數既有一千五百餘萬元。而內中尙須出資收回第三者收存該票價欵與發還在華德產。究竟有無問題。仍視當事者。如何解決。能否不出枝節。殊難預下斷言也。另據使館消息。中外注目之德發債票。現已正式簽字。其簽字日期爲六日正午十二時。地點在德使署。雙方當事人則爲外交部當局及德公使。計本案共分四部分。（一）爲德國賠欵。（二）爲恢復德國私人在中國財產。（三）爲德發債票（四）爲德華銀行之復業。現已交換公文。雙方簽字時有互守秘密之約。關於德國部分之善後五厘公債問題亦關防甚密。故內容無從詳知。但據外國銀行界消息。財云德發債票基金之存倫敦匯豐銀行者實爲一千五百萬元。就中有九百萬。作爲償還德人手中所藏債票之用。有六百萬元。則爲英法義比四國所認作應贈還四國人民手中所藏債票之用者。此次因柏林與倫敦間之磋商。未能完全將四國債票問題解決。故簽字時德國方面除允立將德人手中所藏債票九百萬元交由倫敦中國公使館。俾中國使館得持此以向倫敦各銀行取出九百萬元之存欵外。並允由德負責再賠還此六百萬元云。又聞在正式簽字未實行以前。會由財政部當局與德華銀行代表於五日午後兩院秘密會議散後之二小時（八時半）實行將草約加以簽證。

又一消息云。德發債票問題。自經孫揆與閣員於五日出席國會報告一切後。當日晚上在吳交長宅中會議至夜深始散。六日午後由政府送出換文兩件。一爲關於德國賠欵問題。一爲關於德華銀行問題。（換文上均塡七日日期）所有中德間一切懸案。如參戰賠欵。敵僑財產。德發債票。及德華銀行復業等問題。盡行解決。聞其辦法內容之大綱數目。爲德國應付我國賠欵之總數爲二萬三千三百餘萬。除去軍事等各費。尙餘八千四百萬。復除去中國所欠德國暨德國人民之債務。及中國所收德僑財產等項。淨餘四千萬元。此爲今日解決德國賠欵辦法中德國應交我國之總數也。至關於德華銀行問題。中國應交德國之欵則在另一換文中辦理。而不在此數中扣除。又此四千元萬之總數中。有現欵可提者。一百餘萬鎊 約合華幣一千萬元。此項現欵。係匯付津浦湖廣息票之用。須息票交到中國後方能提取。兩方約明換文互換後。八日內即可交與中國也。六日午後六時。孫揆與閣員一同入府。而見總統。報告德國賠欵等問題之解決辦法云。

中俄復交中之天津俄界

協定第十條有明白規定

會議時得討論完全收回

中俄邦交業經恢復後。協定中之第十條。謂蘇俄政府拋棄在華之租界及各項特權等語。據理而論。則天津之舊俄界自應由中國官廳收回自行管理。毫無疑義。但自俄國政變以來。我國屢有收回俄界之議。遲至昨年。始行收回。仍未完全歸屬中國。因該界自改爲特別三區而後。將地方權限。分爲三部。爲財政。交涉。警察。其交涉事項。由天津交涉公署担任之。警察事項。由警廳所之保安隊。負維持治安之責。其經費由董事會（俄人組織者）担任。以捐務之收入提充。不足者。由警廳補助。而財政一項。則完全操諸俄人之手。組織一董事會。俄僑之私產。該地之捐務。均由該會負責管理。現中俄協定既若是規定。則將來自應完全由中國接辦。政府方面。候將來正式開議時。或當提出云。

俄代表與某記者之談話

▲希望中政府索回俄使館

京訊云五日下午一時。有某記者赴東城官場胡同俄代表團。謁見俄代表 其談話情形。紀錄如左。

（某記者問）中俄協定既經簽字。其正式會議日期。究在何時。

（俄代表答）正式會議日期。此時尙未能決定。照例本應在協定簽字一個月後。即開正式會議。惟兩國公使。此時均未派定。本代表殊不願再以代表資格。參與正式會議云云。

（問）兩國公使。究竟何日可派。

（答）中國政府辦理情形。尙不可知。俄國政府訓令。大概兩星期內可到京云。

（問）俄代表團何以不掛國旗。

（答）官場胡同是私人住宅。並非機關。搬入東交民巷後。即掛國旗。

（問）俄使館何日可退出。

（答）此非本代表團所能直接交涉。希望中國政府幫忙。蓋因俄使館原係中國託交外交團代爲保管。今中俄兩國邦交既經恢復。自應由中國政府向外交團索回云云。

公布之閣議

六月五日（星期四）國務會議例會之期。公布之議決案有五。錄之如左。

（一）山東省長熊炳琦呈由阜林廟工程不敷請明令勸募以謀大修議決照辦。

（一）兼代平政院院長邵章呈請開去兼代院長職務議決慰留。

（一）議定簡派何恩溥爲督辦全國國道事宜籌備處坐辦。

（一）議定籌備國會選舉事務局局長一缺以閻作霖代理。

（一）議定江蘇菸酒事務局局長李延棟免職另候任用遺缺以朱振儀簡任

何豐林拒緝吳敬恒

▲當初不知其即爲吳稚暉

據滬訊。日前程雪樓等爲通緝吳稚暉事。曾函請何護軍使取消。何使復函云。查吳君稚暉案。係准京畿衛戍司令部來咨。內稱直聲報謠言惑衆。其編緝人吳敬恒。住居上海二馬路。請緝獲解京質訊等因。當以案關地方公安。即照例轉公共公廨關委員查照簽提。玆承函示。始知吳敬恒即吳君稚暉。爲學界著名人物。此次轉載李君彥靑事。並非其罪。自當爲之伸張公道。並設法解釋一切云。

改良司法之新計畫

司法部爲改進司法狀況起見。特規定辦法八條。分頒各省查照遵行。

一。劃區設立大理分院。

二。限制陸軍審判權限。

三。取締省署越權處分。

四。添設囚役工作局。

五。禁止外國律師懸牌。

六。甄別司法官吏。

七。行政訴訟歸法院。

八。施行律師之考驗。

擬提大理院院長任命法

▲孫鏡清等之提案

議員孫鏡清等。有最高法院院長任命法之提案一件。玆採錄原文如左。（第一條）大理院院長。爲最高法院院長。（第二條）最高法院院長之任命須依本法之規定。（第三條）有左列資格之一者。由大總統提交參議院同意後。特任之。（一）曾任大理院庭長。總檢察廳檢察長。各高等審判廳檢察廳首席檢察官。各高等檢察廳檢察長。京師地方審判廳廳長。京師地方檢察廳檢察長等職。歷十年以上者。（二）曾任大理院院長者。（第四條）雖具有前條各項資格。而有左列情事之一者。不得提出任命。（一）曾受褫奪公權處分。尙未復權者。（二）虧欠公欵尙未繳清者。（三）精力缺乏或志行薄弱者。（第五條）本法自公布日施行。提出者孫鏡清。連署者鄧鎔等。

粵人治粵進行之猛烈

廣州通信云。許崇智已於本月廿二號就粵軍總司令之職。對於內部各事。如改編軍隊。劃一軍制。籌畫軍餉。支配防地。各問題。均已次第就緒。現所亟亟注意者。爲收回軍民兩政大權。緣廣州地盤。久爲客軍佔踞。許氏雖就職。而軍權尙未能歸其統一主持。最高行政機關之民政大權。尙落在外省人楊庶堪之手。許崇智在滬時。經與胡漢民早有一種成約。共同回粵。收回軍民兩政大權。許任粵軍總司令。胡任粵省長。如胡不回粵。則許亦不就職。但許之任爲總司令。已有明令發表。而胡之任爲省長。尙未有明文。亦未得孫中山之意見。因此許氏先行回粵。極力向各方代爲疏通。已有切實把握。然後電請胡漢民速回。及胡漢民十八號由滬抵粵。許崇智亦於廿二號就職粵軍總司令。楊庶堪探得此項消息。廿三號具呈大本營。請假赴滬省親。藉此爲下台地步。二十六號且已離粵而去。現在省長公署公事。雖援從前廖仲愷先例辦理。暫由政務廳長陳樹人代拆代行。於是更動省長問題。由此而起。現時外間仍議論紛紛。有謂由許崇智兼任者。有謂將於胡漢民廖仲愷二人之中擇一繼任者。實則胡之長粵。早已內定。諸人不過爲胡之陪襯品。胡氏現雖表示消極。聲言不幹。不過欲藉此以覘各軍之意見。惟許崇智則持之甚堅。以爲省長之任免。爲粵省內部之事。萬不容客軍稍加干涉。否則雖訴之武力。亦所弗恤。大有藉武力以擁胡登台之勢。大約胡漢民長粵之命令。不日即可發表。究竟能否收回軍民兩政大權。尙未可知。而廣州政局。又將有重大之變化。則可預決也。

奉天總商會速記錄

陰曆五月初一日上午十一時開會會長張惠霖主席出席董事五十三人已足法定人數振鈴宣告開會（主席）本日趙副會長保安梁董事景芳侯董事稔軒代表本會赴航空處歡迎法國飛機到奉是以不能來會

主席報告常會日期原定爲陽曆初一十五兩日因本席無暇兼顧又改爲陰曆初一十五本席對於改定會期頗爲抱歉此後仍於陽歷每月初一十五作爲常會日期衆無異議

主席報告上次開會研究歸併本城八關分會所一案擬將八關改爲四個分會所磚城以內分設東西兩部各設一分會所共爲六個分會所請大家再爲討論八號何慶三歸併分會所實際恐多滯碍即如大小西關水會併在一處遇有緊急勢難兼顧五十一號白子炳發言請將舊日水龍仍行存在（主席）可先歸併各分會所然後再議水會多數起立贊成

（主席）報告查工事系水會夫十名可揀選幾名作爲總會夫役其餘如有年力富强者將來改練消防隊由本會認眞教練並購買新式水龍電車以期應急適用練成後即將水會裁撤五十一號白子炳發言如商家自備水龍如何（主席）此辦法亦無不可七號盧秀岩保留大小西水會實係因公起見並非爲私大小西關商業繁盛住戶亦多如各雜貨店堆積貨物最怕火警一旦有事水會就近可以救濟倘相距太遠恐緩不濟事九號王壽臣大小西水龍係各商家公共購置並有外商助資如果歸併總會恐不免嘖有煩言倘各關均行歸併則大小西亦不能獨存十號李玉麟大南關分會從衆四號王樞垣本會改練消防隊購買電氣水龍當無成績以前仍應暫行保留舊水龍俟練習電氣水龍着有成效即將舊水龍取銷亦無不可五號曹毓仁大小西關係繁盛之區且有外商關係可將大小西會所特別存留（主席）此項意見不知大家以爲如何應付表決起立者少數二十六號尙席珍大家對於此事贊成與否可以發表意見七號盧秀岩發言大小西水會業經籌備會保留在先經衆贊成無庸再行表決（主席）仍以電氣水龍辦理有無成效再定行止大家可以詳細研究副會長吳玉麟此案可以緩議（主席）此案從緩議贊成者起立多數起立贊成緩議

十號李玉麟本會議事不能兼任本會事務（主席）請付表決起立多數贊成

主席報告袁董事大啓張董事寶銘提出辭職書請大家討論可否准其辭職十八號李葉增袁董事係中國銀行行長久不到會可以准其辭職至張董事於會有益並且選舉董事在選會長之先與會長有無關係無關緊要可以不辭（主席）此意可付表決起立多數贊成（主席）袁董事辭職是否再行補選八號何慶三本會董事缺額向例不補且無候補當選人十號李玉麟上次即未補選此欲可以不補（主席）本會董事計共五十八人如缺額不補如何呈報十號李玉麟可以呈報五十七人議事已畢應即散會時下午二時

圖表
奉天 ● 金票對小洋票　前場　後場
滿洲商業 ● 大連鈔　鈔票對金票　前場　後場
大連 大豆（銀建）　當限　六月限　七月限
大豆　當限　六月限　七月限
中 大豆　當限　中限
金對小洋　近期（前場）（後場）
長春 大豆（前場）（後場）　當限　六月限　七月限
大豆（前場）（後場）　當限　六月限　七月限
大阪 前場　後場　當限　六月限
大阪　軍人　雙　一〇圓五〇　一三、八五　〇八四〇
天氣 營口 長春 奉天　大連　南或西風　昨日之溫度　較諸去年

奏効的確治療迅速

西洋美人多盛用之
每年輸出異常增加

婦科聖藥

天下無双、你們自療
苦惱一律治愈
翌日起來身輕
氣壯思不到也

中将湯

主治功効

●中將湯善治子宮各病
●中將湯善治月經各病
●月經妄行服中將湯立愈
●經來腹痛服中將湯最妙
●十七八歲未有月經者最妙
●月經之期非中湯不効
●例經能血脉端正

●白帶赤帶…非中將湯不愈
●難產服中…中將湯可免小產
●產前產後…中將湯不可少
●孕婦服中將湯能養血保胎
●中將湯…常服易孕得子
●中將湯…有固本養精之功
●中將湯…能治血暈症

▲世界各國到處藥店皆有

本店東京日本橋區五通四丁目
支店大阪市南區長堀橋筋一丁目

津村順天堂

化粧次序
双美人牌香皂　双美人牌洗臉粉　双美人牌雪花膏　双美人牌花粉　双美人牌頰胭脂　双美人牌刷花粉　美人

擦面最宜
双美人牌香皂

由四十年之永經驗與最新科學之應用製成世界的優良化粧香皂使顏不粗盡美唯有美人牌香皂

走船是要篷

這不必說走隻船有個篷可以快到那各界家庭飯莊每天的做菜總要挑調味料那好調味料就是味之素所以船要篷可謂厨房要味之素咯

味之素偉效

味之素無論南北各式各樣菜湯及蕎菜使用少量味之素就調得多好味且有減省得手工和費錢的功效各界已經多承賞用

▼近有假貨出多賜顧請留意以免受欺
▼各地雜貨舖滷味店醬園等均有經售

C-53

說花柳病之原因

速治之妙法以及其聖藥

花柳之病人皆畏懼而厭惡之　然此患乃在逍遙快樂之境　而得之者　其毒也人人明知而故犯　雖有教育法不能阻之　雖有巡警力不能制之　其情念一起自已也不能禁　情念之勢頗强　不可不爲之謹愼　倘有不幸而遭花柳之毒　亦須力求治理驅逐其毒根之方法　不然小則傷及其身　大則難得子息豈不是爲人在世之最恨事乎　特是世間雖有靈丹妙劑　也恐不能除去其毒　毒根不去其毒無論何時必發　倘於未發之前　雖有名醫也不能診定其毒聚於何處　如患白濁之病時有止而復發

其他之花柳症　乃隱入骨髓　故不易發　發時甚苦　或得妙藥暫時得治也恐其爲再發　予今將其受了花柳毒病之情形　細述於下　一是白濁如不治之必然流之不止　其最甚者　乃是見血點混在其中　然後成赤濁即血淋也　是花柳毒病　雖已受染其毒而不即發　或先見脫落毛髮　或失聲音　或患咽喉或生痔瘡　或見身体困倦　或失去記憶力　以致座立不安　雖亦細少之事　而無耐久力　時見頭重眼朦之苦　飲食無味自已也不知其妙也　今幸有德國醫學博士哈郎氏於學理上與實驗力求花柳毒之原因　指定醫家最爲尊重　能驅逐其毒根之藥配合爲丸　以供愛遊諸君之採買

該丸名之曰**哈郎淸血丸**　按哈郎氏當說出花柳之毒之原因之時實爲驚動醫學界上之偉人也　此**哈郎淸血丸**專除花柳之毒　不論男女均可服用　輕患者服十天　重患者連服四十天　毒根立即退去永不復發　服然服此丸藥之時務宜時時更換衣服　以溫水力洗其患處　外則求潔其身內則連服此丸自然安枕無憂　豈不最是妙無二乎　凡愛遊諸君　請勿等閑視之　放心早購**哈郎淸血丸**　不獨可保身體無患其一家亦必慶幸矣如患激烈之白濁者服用**哈郎淸血丸**之時可以併用**哈郎淋濁丸**其効更妙若是併爲服用則于飯前一點鐘乃服**哈郎淸血丸**又于飯後一點鐘再服**哈郎淋濁丸**立見非常之大功効也**哈郎淋濁丸**可立去汚淨其尿管同時止痛而其濃汁者也　各埠大藥房均有代售就近採買爲幸

藥價　大盒貳元　每六盒拾壹元　小盒一元二角　每六盒六元五角　總批發處　大連市山縣通一丁目　順和公司大藥房

代售處

奉天小西關	廣濟堂大藥房	遼陽什字街	天錘成	營口二道街	中西大藥房	安東縣市場通	井上誠昌堂	大連市浪速町	日本賣藥會社
奉天小西關	井上誠昌堂	鐵嶺鼓樓西	平記大藥房	營口西大廟街	五洲大藥房	安東縣中富街	東益增遠	大連市浪花町	井上誠昌堂
奉天城內四平街	大德生大藥房	長春北門外	中西大藥房	營口永世街	興亞大藥房	瓦房店新市街	德記藥房	大連市奧町	華西藥房
奉天鼓樓南	中西大藥房	吉林城內	五洲大藥房	營口二道街	慶豐合	天津鴻居街	葆記大藥房	大連市監部通	華泰藥房
	歐美大藥房	哈爾賓傅家甸	長壽堂藥房	營口東海關	義興遠	北京東單牌樓	東亞公司	大連市西崗子	德記西棧

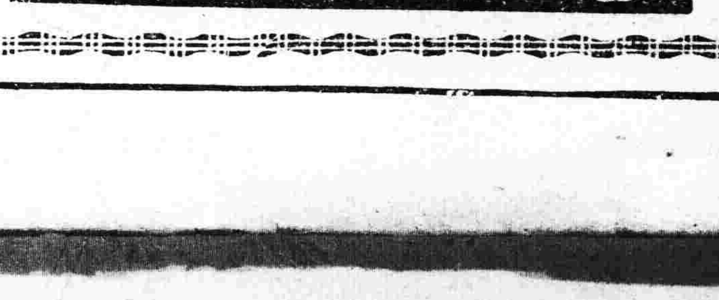

（梅毒疹之圖）

鐵路綫

長春發（南來）　午後 二、四〇（大票）　午前 八、一五（急行）　午後 一〇、二〇（小票）

海林發　午前 八、〇五　午後 一、四〇

綏芬河發（東來）　午前 一、〇五（小票）　午後 一〇、〇五（大票）

故登報端藉表謝忱而彰名醫術希病體同胞莫錯過此明醫也
奉天九門裡
感謝人　鄧惠春　謹啓

東三省新聞

▲奉天▼

○鮑李來奉進行和議

奉直和議問題近頃又有接近之趨勢調人鮑貴卿此次借孫故督出殯名義特行來奉弔唁於本月七日晚乘京奉車到奉在俱樂部住宿同來者有奔走奉直和議最熱心之李際春將軍張總司令特於昨(八日)日下午設席於司令部宴會鮑李兩要人並邀吳張黑吉兩副司令奉吉兩王省長王景春東路督辦李趙齊郭等各師旅長朱子樵長官等多人作陪不啻一羣英大會直宴至夜闌始散並聞對直和議奉方經日來會議討論直方新提條件後已具有相當之諒解此次再經鮑李二氏之疏通或可達到圓滿解決之目的果爾則奉直和議正式開幕之期當不遠矣

○教育廳長繼任人

奉天教育界以經費之拮据政情之特別辦理教育洵屬不易謝演蒼氏出任廳長以來酌盈濟虛慘澹經營雖無功績實稱勤勉近者謝氏因有他就向省長提出辭呈業蒙照准遺席決定以市政公所會辦祁公亮繼任祁氏九日晉見省長謝委十日即正式蒞任謝氏則任哈埠交通銀行分行長云

祁公亮新教長係遼陽人留美多年客歲回奉除任市所會辦外於對俄交涉多所贊助此次出長教育定有一番振作也

至謝氏辭去清苦之教育界而轉優厚之銀行長微聞所以促成謝氏之移轉者亦不無幾許緣因(一)教育經費往常年額四十萬今歲因補助留學生費用及萬不得已支配之費用等較客歲預算實多需萬圓之譜此項用欵既難望再減復恐遭批駁此經費上之困難也(二)奉天自採取新式教育後當局頗視爲虛浮如語體文童子軍均經明令取消其他設施亦有多須改革者此責任上之困難也適有交通分行長之機會遂決辭去現職云

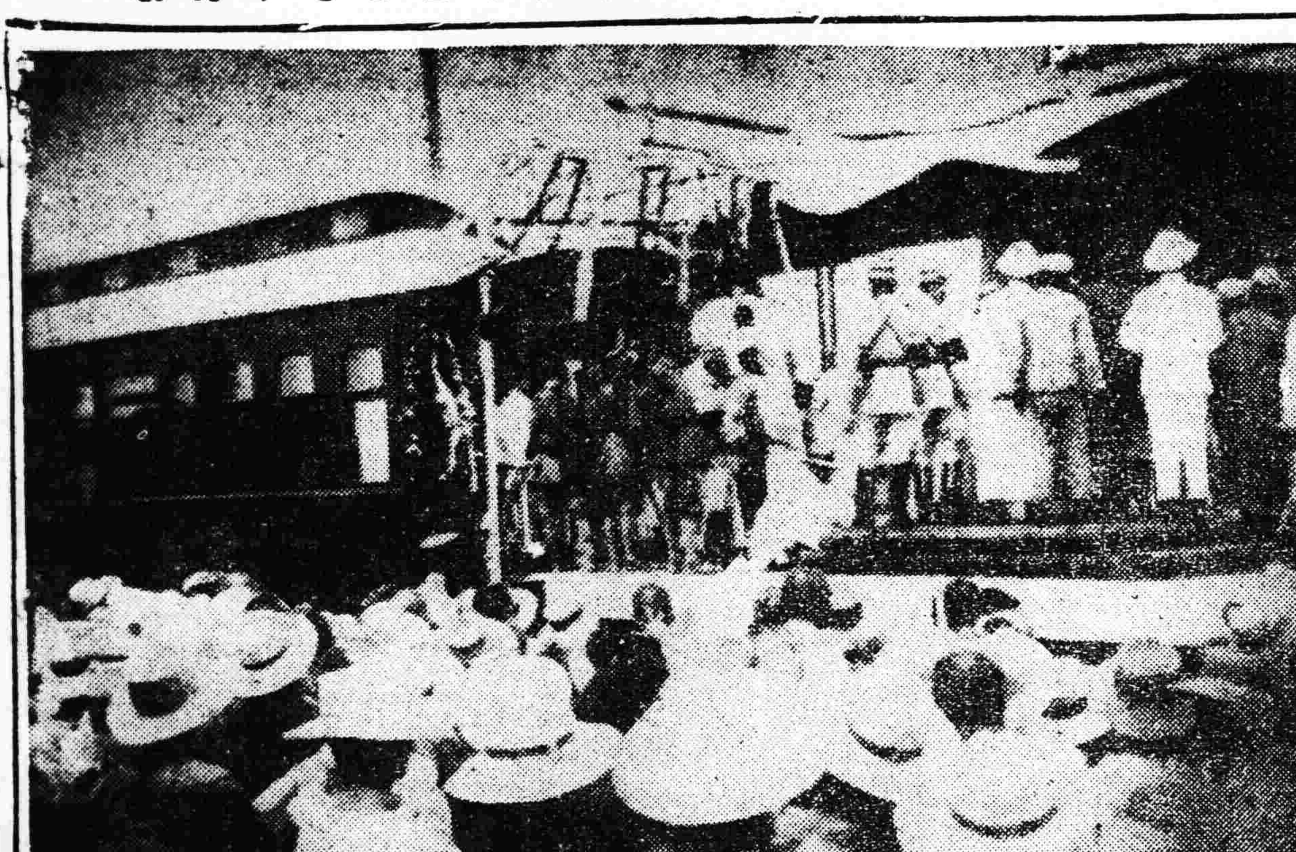

▲上圖爲孫故督靈櫬至車站所攝

○日顧問來奉誌聞

吉林保安副司令部軍事顧問鈴木美通大佐聘任期滿回國服務遺缺已繼聘林大人少佐接充聞該少佐於五日來奉寓瀋陽館六日分謁總司令張副司令並各要人定與張副司令一同赴吉任職云

○銀行實行歸併期

保安總司令張雨亭爲統一金融擬將東三省官銀號東三省銀行興業銀行歸併各情已誌本報茲聞業將辦法擬定準備七月一日實行將東三省銀行與業銀行歸併于東三省官銀號由各該行號通告各分行號遵照矣

○定期開交通會議

省署交通委員會成立王氏兼任委員長後對于交通事宜極力進行茲聞王氏現因三省委員均已蒞奉定於十日就便召開交通委員會議以期公決一切云

○駐俄李代表派員回國

我國駐俄全權代表李家鏊因中俄協定既已告成該代表與俄政府應行接洽之事件更多是以於日前與張總司令來電畧謂特派彭昭賢鄭立賓送文件回國五月艷日(二十九日)已由莫起程請飭沿途軍警妥爲保護並聞該員當於一星期內可以到奉故張氏接電已通飭奉吉兩省各軍民長官飭屬該代表等到境時妥爲保護云

○呼海路行將動工

關於濱黑鐵路中由呼蘭至海倫之一段支路聞現經張總司令與吳副司令商榷結果其建築費已估定爲一英哩現大洋五萬元共計應需百五十萬元其中由奉天籌担一半其餘則由各地方籌募當於本月底或下月初可以動工云

○協會成立會誌盛

滿蒙文化協會奉天支部於星期日午後四時開成立會於小河沿德馨樓到會者除于雲章謝演蒼兩主任外有郭旅長陳司令齊局長張廳長紡紗孫廠長各校校長新任教育祁廳長及新聞代表日本方面高柳中將船津領事鐮田公所長滿洲日日小山內社長暨其他知名之士不下二百人屆時鳴砲開會于總參議謝廳長相繼致詞郡甲幹事讀祝辭祝電高柳中將述祝詞來賓代表宋煥文祝詞領事以會員代表資格答詞式畢宴會旋復觀覽餘興(魔術)散會時已七鐘餘矣

○宋墨林來奉任務

黑河道尹兼交涉員宋墨林於月之七日來奉探其任務係爲整頓地方金融及該處羌帖問題應行請示旋即赴司令部謁見張總司令陳述一切云

○丁鎮使公畢回防

吉長鎮守使丁超前爲報告防務弔唁孫故督各項特行來奉謁見張總司令有所請示現所商就緒定於明日(十日)離奉回防云

○請移留學費不准

奉籍留日東京大學學生趙明高頃因又擬赴美國留學請將留日官費移充留美津貼等情于教育廳該廳以留日學費專作獎勵之用未便准予所請

○郵務官請假回國

郵務管理局郵務官日人綱島信一現因回國結婚特向郵務長卜禮士呈請短假已經照准綱島氏遂於昨八日首途回國去矣

孫故督歸葬盛況

九日午前八時孫故督靈柩自北關孫邸起靈向車站進發運籍浮厝其儀仗首先爲噴錢獸四大天王神道碑鼓樂道樂曹總統所頒之匾額題曰『將星隕彩』清遜帝宣統所賜之匾額題曰『功懋干城』張總司令之匾額題曰『三邊保障』後則全副鑾駕官銜牌道經魂轎萬民旗傘香亭花圈挽聯喇嘛經紙紮活喪柳又次即親友送殯者張漢卿師長服期服步行泣送三省文武官員同送者數百人再次爲孝子靈槓用六十四人紅罩金繡靈前後有人拌戲出如仙童仙女八仙三藏取經等故事後擁之後擁禮砲再後或車或轎者女眷也自始至終延長數里市人空巷往觀沿途有路祭數台直至十時始抵車站站上搭松枝串堂停靈於西站台早有騎兵一營步兵一營在站護衛靈柩至軍樂作軍隊舉槍致敬靈停置親友致弔鮑貴卿前陸長吳江督張吉督馬督辦隨後驅車至站祭畢靈柩昇靈車所有儀仗等同載後車親眷在前安置妥協已十一時二十分瀛笛一聲靈車徐轉軍樂再奏並放禮砲十八響赫然一時之孫故督西去矣

○請設東邊長電話

近聞省公署據東邊道尹鄰克莊報告東邊各縣胡匪出沒無常雖經軍警勦捕迄未根除現爲靈通消息便於協勦計請求在東邊各縣設立長途電話聞已准予所請飭令電話局遵照辦理

○奉議員請求接濟

頃聞滯滬中之奉籍國會議員宋文卿等十餘人現因經費困難達於極點特電請張總司令酌爲接濟等情聞張司令已准予所請比由某銀行滙去現欵兩萬元以資補助云

○寬甸縣禁糧出境

寬甸縣知事周從政查境內食糧國積無多恐不敷縣民應用如再任其輸出將來民食堪危該知事乃呈請省長公署核准自六月十五日禁止穀類出境以維民食云

○電車駛線將縮短

俄人辦理之搭客電車其行駛商埠地原與商埠局訂有臨時條約載明我方着其取消時任何時皆須取消茲聞二六旅之汽車隊將擴充搭客區域迄商埠故將令俄人電車停止行駛商埠區域云

○籌備奉哈飛行訊

東三省航空處總辦張漢卿爲籌備奉(天)哈(爾濱)間之長途飛行曾於上月派該處副官處長某赴哈調查飛機着陸地點茲又派該處教官兼飛機隊員俄人流連沙閣前往該處籌設停機地點及一切設備聞俟設備完竣當於本月二十日左右開始奉哈長途飛行云

○汪知事交卸來省

寬甸縣前任縣知事汪鳳池撤任各情已誌報端茲聞汪氏業將經手事宜交代清楚於昨八日由寬來省當即謁見當局稟陳一切云

○高等廳委任法官

高等審判廳廳長單豫升以遼源地方審判廳推事現在缺員查有第二屆法律專門考試及乙等第十四名冷明暄曾充承審堪以委充乃委任該員爲遼源地審廳學習推事云

○楊督辦檢查軍械

東三省兵工廠督辦楊宇霆以該廠製造槍砲爲日已久究有若干以備不時之需自應考查特於七日偕同張翁兩會辦親赴各倉庫檢查直至下午始行查畢云

○定期開對俄提案會議

自中俄協定妥協後張總司令雖有不甚滿意之處日前楊(卓)諸議(東三省所派參與中俄會議之代表)携帶協定草案稿底會議錄等回奉召開三省軍民長官討論之結果業已諒解惟開正式會議時所有協約中關係東三省者既繁且重自應審慎出之故特定於本月中旬在總司令部召集三省文武要人開一中俄協約會議藉以預備中俄正式會議時三省應行提出之各項議案云

○倡辦女學幼稚園

市政公所曾子敬市長對於市民教育已擬定從根本上著手業將由財政廳購定之官房派員修葺備作校址並決定於東西二關各設女小學一處內附幼稚園不日即行招生以便暑假後開學云

○實業團來奉視察

日本鳥取縣實業視察團一行二十一名於七日由安奉車來奉視察滿蒙實業蒞奉後投寓金城館八日前往撫順視察九日即赴旅順大連視察一切

○鐵嶺電局長易人

吉林農安電報局長已調他處遺席重要經電政監督將鐵嶺電報分局長嚴忠晋調任至鐵嶺一席另委處內電報生萬某接充云

○調換新民催欵員

清丈局局長因錦西催欵委員另有他就遺席不可久懸遂調新民催欵員劉汝言充任至新民一席則另委石獻芝接充云

○委任遼陽教所長

教育廳現據遼陽教育所長吳文山呈請因有他就辭職另委賢能以重教育教廳長遂另委該縣中校校長王子範接充云

○醫學校定期畢業

小河沿醫科專門學校第四級學生現屆畢業之期所有功課早經該校安樂克督飭分別考竣現定於六月二十三日在該校舉行畢業典禮發給畢業證書云

○思樂亞遁逃未遂

兵工廠技師德人思樂亞因一星期前在東關弊斃華童于雲祥(年十四歲)曾經警處令其歸案處治詎思樂亞聞于某因傷致命消息後曾赴總司令部要求當道星期六下午三時許偕同法張保護當道以事涉人命未允思樂亞遂于同該國某要人意圖兎脫路經省會警察二署地面經何巡官瞥見率領巡長跟踪追至小西邊門外商警莊賢堂分駐所地方因思樂亞等所乘係瀛車何巡官大聲呼喊該分所警察截住時瀛車已往南行當經該分所警察徐永福與其他警察飛奔至隅田町某印刷所門口喝令瀛車止住思樂亞見勢不佳下車欲跑時徐警等趕至即被逮捕時何巡官亦赶至遂將思樂亞縛住至瀛車內一同返城交警處轉交審判廳訊辦結果如何容訪再誌

○貧兒校購定校址

貧兒校校長關思九因校址未能確定殊非持久之計特召開董事會議定將現在佔用之地址(係鄰忠寺)向該所有權之和尚沙霽出欵一萬七千元購妥以便將來大事擴充云

○四警署獲住鮮匪

大西關大什字街南路西朝鮮妓館於星期六晚去朝鮮人三均著華服持手槍向該館主人廹捐五百圓與以金票三百圓三人走館主立即出外報警崗警持槍尾追當在義順園門口拖住一人又趕至小南關大街獲住一人另一則不知何處去遂先訊獲住之二犯所有持槍廹捐情形俱已供認不諱二分署即將其送署送廳核辦而去聞彼等或爲不逞份子云

▲長春▼

○中日擬合築馬路

開埠局爲擴張馬路計擬將馬號門外直通日站之馬路北頭英國女醫院後面西邊中日連界之空場一段計中國界地東西長五十丈南北寬二十五丈附屬地內東西亦長五十丈南北寬二十五丈餘十字形式現由開埠局發起將此空場丈量東西南北各五十丈中日合辦建修馬路一條一俟合議妥協即可實行開工云

兒童繪畫 13

王興彬

▲吉林▼

○教育局接收辦法

教育廳爲各縣勸學所於下學期改組教育局曾誌報端于廳長更爲慎重縣教育局接收勸學所一切手續起見特又擬定縣教育局接收勸學所辦法十二條特錄如左以告留心縣教育者

(一)各縣勸學所一改組縣教育局均限七月一日正式成立

(二)縣教育局未成立前所有地方教育事務仍由勸學所長負責辦理

(三)勸學所圖記應俟勸學所移交清楚教育局成立後呈縣戳角銷燬由廳另行刊發應繳刻資吉大洋二元

(四)勸學所應將歷年經管之各項收支存欠清數逐欵列册移交縣教育局點收

(五)勸學所應將房屋舖墊器具及歷年經管檔案簿據詳細列册移交縣教育局接管

(六)勸學所應將已造未造各種表册之底册移交縣教育局保存

(七)勸學所應將歷年預決算收支底册列册移交縣教育局保管但以前決算亦經造報者仍由勸學所截至裁撤一日止自行造報請銷前

(八)勸學所於各項移交清楚後應取具縣教育局接收清楚并無虧欠銀錢缺少丈卷等項切結三份一份由所長收執其餘二份一面由所長連商務交總册一面由局長詳造接收總册呈縣報廳備案

(九)移交事宜應由縣知事督同勸學所長縣教育局長辦理

(十)各縣勸學所情形不同有爲本辦法所未載屬於該縣管有各項均須遵一造册清交毋得遺漏

(十一)凡由原勸學所長改委縣教育局長者其擬交手續應仍查照前列各條辦理

(十二)本辦法於縣教育局接收勸學所時通用之

▲營口▼

○砲艦管帶已改委

漁業局砲艦安海李管帶月前因病作古現經彭局長調委綏遼王大副升任綏遼大副現無相當人材暫爲虛懸

○保護漁業艦回港

漁業彭局長前因蓋平西海口黃花魚汛綱船蝟集恐有海盜乘機思逞故將砲艦安海綏遼二艘調往海面游弋並二六二號帆船泊碇綱地以盡保護漁業之責魚汛現已罷綱前天砲帆各艦均已回港待端節後復駛往安東海面游巡云

○養正校擧行建築

公善堂養正義學校自去春開學以來成績頗佳故得教育謝廳長二次傳令嘉獎惟今春開學後學生日多日夜班竟達百餘名學董劉珍甫君鑒於廟房窄人衆既阻發展又碍衛生茲本預定計畫擬於廟地內建築校舍一所以爲續招第二級新生之准備俾埠內無力求學之兒童得受教育前於燈節後已遍發通函懇請發起及贊成者鼎力援助聞已得復函一致允助故於夏歷四月初旬購料興工先建講堂七間及校長教員等室五間並四圍磚墻預計暑假前可以竣工惟其建築費係由去年募到基本金內先行墊付俟各處勸募之欵收到再行歸補及添築其他各房屋云

▲遼陽▼

○王視學亦行返所

遼陽縣視學爲孫性齋王錦亭兩氏對於縣境學務均能竭力提倡前於五月初曾分赴西北兩區視查現屆月報之期孫視學曾於五月終返所呈報已誌報端茲聞王視學視查北區亦行返所并聞該北區學校當以縣立第六爲最優云

▲鳳城▼

○視察員回省覆命

奉天全省警甲視察員溫鶴岩到鳳多日視察警甲非常認眞按照全縣警甲區域躬親下鄉視察不避風塵任勞任怨昨由三六區公畢回城定於初三日午車回省覆命想溫君到省面謁上峯定有一番報告應於我鳳城警甲前途必有一番起色云

▲哈爾濱▼

○王廳長轉調消息

濱江地方審判廳長王銘鼎上年即有轉調吉林地方審判廳之說但未實行昨據法界人云吉林地方廳長已調他處遺席決以王銘鼎調充云

○司法會議員歸來

東三省張總司令爲整頓司法電招本埠特區法院陳廳長克正主任檢察官祝諫及濱江地方審判廳王銘鼎到奉會議早誌本報現已會議竣事該員等不便多留即於七日自奉返哈云

○郵船局脚行罷工

松黑兩江郵船局向用脚夫甚多所得之脚費照章應由該局與脚行分劈不意今年有種種弊竇如該局分劈不均或由把頭從中舞弊等事前茲因循閙在即脚行索洋過節該局當云收費甚少又每人隨時領取剩欵無多每人僅給大洋三分該脚夫知有不平遂於六月五日全體罷工云

○王督辦昨已赴奉

東省鐵路督辦王景春現因與張總司令磋商東路事宜及弔祭故孫督特於六月五日赴奉並聞在奉滯留七八日後即行入都與中央會議東路事宜

○聾啞會散放暑假

東省特別區聾啞聯合會會長俄人以哈埠近日天氣熱度極高學生不便功讀特於一日散放暑假兩個月至八月一日開學除呈報外並通知各界查照云

○籌設女子中學訊

哈埠年來教育異常發達惟女子學校僅有高等小學及國民小學校數處女子若中學尚付缺如茲有平民教育促進會會長傳羲年等擬創一女子中學校先辦兩級次第擴充所需經費半由董事會撥給半由各官廳協助如再不足即向各界勸募云

▲西安▼

○審判官息訟佈告

西安縣司法公署監督審判官楊陟峰氏蒞任以來即抱嚴格主義凡地方士紳機關首領皆不往還近日於署內各科時加察查以期整頓查安邑民性強悍愚而好訟每因鵝鴨之爭致構雀鼠之寃一經涉訟則纏綿不休競勝逞強則無微不至以故訟棍土痞熟習此情或故意教唆冀收漁人之利或大事包攬詐欺愚昧之財此種行爲匪惟擾亂法紀並能陷害良民若不嚴行查禁殊非法律保障人民之道楊監督審判近將斯義官印成剴切詳明之布告除張貼通衢及各棧店外並將斯布告分發各鄉村鎮令各警官區長等認眞張貼俾民週知無論刁紳訟棍以及該署內員吏丁警如有架訟包攬或藉端勒索情事准人民指名告發一經查明定必嚴懲而維法紀按西安地居邊陲人民係五方雜處其健訟之風實甲於他縣自梁監督於前歲蒞任以來恆在通俗教育講演所對於人民迭次講演息訟其稍有知識之人民已知訟則終凶之義故人民興訟之擧較前減殺此次經楊監督審判官之一番布告而安邑之訟風尤能息止矣

○教員加薪好消息

西安縣署奉省長訓令內開照得教育爲神聖之事業小學教員尤爲根本之要圖比年以來奉省百物昂貴各縣小學教員限於經費月俸最多不過二十元甚至有十數元者其耗腦筋耐勞苦之所得不及一農夫差役而在社會上之地位與用度則較農夫差役相差甚鉅是以學校難得良教員流弊所及實難設想長此不圖後將何及應由各知事督飭各區村長細查畝雜各捐如有隱匿拖欠者趕速認眞整頓催追地方公欵既得充裕則教員月俸即可酌量支配增加但其應加費者須先以成績卓著之小學教員爲限亦不得漫然浮濫除分行外合令該縣限令到即行遵辦並將辦理情形具報核奪等因梁煥一監督奉此特令教育所長劉克治遵照詳細查明各小學教員先以成績卓著者呈報以憑彙核呈請增薪

▲洮南▼

○張統領因公赴省

駐洮第一游擊隊統領張仙濤氏因某項要公須面謁上山陳述一切於六月二號帶差弁多名搭四洮火車晉省聞公事完畢不久即行返防云

○各界讌會圖旗王

圖旗王於五月下旬來洮下榻於西街廣泰號不日晉京洮城軍政長官以及各界人士假座集仙樓敬備酒席以表歡迎是日午後四句鐘各界齊集入座暢飲並叫歌妓坤伶多名以助酒興賓主言歡杯盤交錯頗極一時之盛云

▲西豐▼

○王處長銷假視事

西豐駐防東三省陸軍步兵第三旅憲兵稽查處長王壽峯氏於五月初旬請假回籍省親於六月三日回豐當即具稟司令部銷假視事云

○蕭知事令緝逃犯

西豐縣知事蕭玉泉前據第五區區官王鳴岐第五區區保長劉徽五呈報柏檜村住戶蕭殿文蕭殿奎弟兄于上月間被人殺死派員驗明除呈報外復通飭警甲一體嚴緝逃兇務獲究辦云

○司法署調查案件

西豐縣司法公署監督審判官程福璋前經函請商農兩會會長調查豐邑商民租房退租時履行何種手續習慣客謂案據商號東興順執事人王拱宸與房東傳相純因租房退租控訴一案當經庭訊而王拱宸聲稱所房租業之于客歲退租據房主傳相純以王拱宸雖有不租之語但中人等並未到場契約亦未批銷依本地習慣不能謂之退租等情程監督審判宜以兩造供情各執一詞遂函請商務會長夏普霖農務會長吳松亭調查租賃本地商民租房退房時非中人到場批銷契約不能認之退房有效云

批示

◎省長公署(七日)

▲洪福寬 呈孫殿閣違法擾民由批仰瀋陽鐵嶺兩縣會同迅即查明核辦具報

◎高等審判廳(七日)

▲傘劉氏 呈與傘王氏因承繼涉訟由批七日開庭審理

▲薛星三 呈與田福蓮因葦塘涉訟由批七日開庭審理

▲金王氏 呈與金景三因婚姻涉訟由批七日開庭審理

◎財政廳(七日)

▲倪恩惠 呈租賃官房請直接納租由批仰該民與李德慶自行商辦

◎清丈局(七日)

▲閻玉堂 呈王振生霸種官地請勘行由批已明白批示

▲張桂林 呈案經查明請核批價由批仰回里靜候領段

▲陳振有 呈地被水冲請查畝由批仰即措繳

▲袁希全 呈請發還保証金由批准予發還

◎水利局(七日)

▲陳玉泉 呈請勘明稻田地段是否妨害水田由批仰第四段監工員查明呈奪

▲楊棟材 呈勘丈不公請體邮由批仰照原丈方尺給價

冠蓋往來

▲鮑霆九(前陸軍總長)七日由天津來奉

▲李際春(將軍府將軍)七日由天津來奉

▲鄭宗賢(王承斌代表)七日由天津來奉

▲趙恩臻(十二旅旅長)八日由奉去新民

▲張松橋(衆議院秘書)八日由京來奉

▲朱繼先(四十團團長)日由奉去高橋

▲蘭頓(駐安東美國領事)八日晚來奉

▲許蘭洲(東三省保安總司令部顧問)八日晚由天津來奉

▲鄰克莊(東邊道尹)八日來奉

▲岩村成允(駐鐵嶺日領事)八日來奉

▲高柳(陸軍中將)八日來奉

來函更正

今天早晨閱貴報見有(文會中學招新生)一則其中言詞多有錯誤的地方因怕與敝校招生有碍故特來函更正

敝校現在是高級中學程度所招新生當然得初級中學畢業者(貴報所載小學畢業即可投考實屬錯誤)六月五號到二十五號是新生報名期限非敝試期敝校所定考試日期在陽歷八月二十五號二十六號特此順頌時安

馬明良自奉天西關文會高級中學校上

社會小說 北京

係儒丐君最近佳著筆墨犀利描寫入神自出版以來各地紛紛函購第一版將次售罄現正謀印再版欲購閱者務祈從速全書十五萬言精裝一册定價奉大洋壹元各書坊分館及代派處均有代售再分館及代派處欲代售須先繳書價方能照寄不寄欵概不答覆郵票代價務寄一分或半分小郵票是要(以郵票代價八折)

總發售處 盛京時報社

代售處 奉天城裡 華福書局 震泰報局

本糧金銀

●奉天行市 (六月九日)

大豆	二元〇角五分
豆餅	二元五角〇分
青豆	一元九角〇分
磨豆	二元[illegible]角〇分
大麥	一元四角〇分
小麥	二元六角〇分
高粮	一元六角〇分
包米	一元五角五分
粳米	四元二角〇分
元米	二元八角〇分

●各地電報

倫敦銀塊 三五片一六分一

六月十一日限鈔換金

寄付	二一、五八
最低	二一、三七
最高	二一、四〇
大價	二一、三九

現貨銀每兩換小洋	二元五角五分
足金每兩換小洋	七元五角〇分
赤金每兩換小洋	七元五角五分
紋銀每兩換小洋票	二元六角〇分
現銀每兩換東錢	六吊一五文
[illegible]	三元七角〇分

●東三省官銀號滙兌行市

本號現大洋	一元六角二分
上海滙現銀	錢分釐
上海滙大洋	一元六角二分

投稿注

投稿諸君大鑒本報對於各欄投稿無任歡迎乃因取舍之間常起諸君之疑問茲特爲諸君告

▲所投稿件凡不背本報之宗旨及章程者均有登載之可能惟篇幅有限每日之來稿無定致不能即日登錄或有緩至數日後發表者此亦編輯上不得已之情形

▲來稿經本報認爲無登錄價值者即行廢棄其較有價值之稿

…及糧行市

白小豆 二元八角○○分
紅小豆 二元六角○○分
花小豆 二元六角○○分
吉豆 三元○角○○分
合豆 一元八角○○分

稷子 二元八角○○分
谷子 一元三角○○分
麩子 一元九角○○分
麋子 二元○角○○分
稻子 二元三角○分

江米 四元○角○○分
粱米 二元四角五○分
稻米 五元四角○○分
麋米 一元八角○○分
秫米 二元○角○○分

上海銀塊 上海標金 二七六兩七

寄付 三○八 最低 三○七 最高 三一八 大價 三一七

行市
現大洋 天津中交票 哈爾濱現大洋票 金票對小洋票 鈔票對小洋票
六元二角○分 五元四角○分 五元四角○分 三元一角八分 六元二角○分

北京匯大洋 開埠匯小洋 大洋分票匯本省各地不加 元 角 分

諸君注意

…登錄與否概不發還是亦報界之通例惟長篇鉅作來稿時註明不錄寄還者乃可遵辦

▲諸君對於本報之函詢事件每日實不遑一一答覆然具有答覆之必要者縱不封寄郵票亦必奉覆不然雖寄郵票亦恕不作覆上項情形務希諸君見諒是幸

編輯部

本欄歡迎投稿

小說

社會小說 珍珠樓(七三)(冷佛)

第七章 梨花帶雨

說著這話。寡婦也不知何處。忽冒出一句話來。說的大衆。目目相覷。不知是由那兒說起。寡婦說道。要我回柜。不也費難。只有一件。我得看看珍珠樓。到底是幾條尾巴。什麼長相兒。說著。喝命劉婆兒道。藏了不行。你總得叫我看看。劉婆也不知何故。只說沒有。衆人亦甚爲驚異。不知這話由那說起。書中暗表。這話乃當時街上。起的渾號兒。一個是小程家的。乳名槐子。外號叫一間樓。因他與小程兩人。夙札嗎啡。住家於子孫廟西。房舍極隘。有人要上他家去。說是上樓。因名叫一間樓。至後因蘭子美貌。有人羨慕。世人都管到郭家去。名爲抽烟。暗中買笑。也不止是張佩幾人。日常出入。以外如老來少等。不少有錢的。都管與老郭來往。名爲交好。暗有所爲。老郭也貪圖利益。不少得財。因此有人。起下外號兒。就管著老郭這裡。叫作珍珠樓。五里三村。傳聞已遍。本書亦以此命名。蘭子花名兒。亦全自此處而起。將來閱者。必能知道。惟在於這個時候。寡婦出口。衆人一怔。劉婆亦明明知道。賴說沒有。又說是不但沒有。也不知珍珠樓。到底是誰。我這兒亦過家之道。沒有別的。除了我兩口抽烟。以先亦作過訓導。如今落了品。不用題了。夥計亦極力勸說。老來少道。不要胡說。這裡是朋友家裡。有話到柜上說去。說著。令人攙起。踝蹊便走。寡婦亦怒氣稍止。喚著大衆。隨後跟著道。到那兒都行。你先得給我痛快。要分就分。別這麼揉搓我。不能再一塊兒過了。說著。男男女女。並來的幾個夥計。點著燈籠。頭前引路。老郭也送至門外。幸喜烟具。沒有帶走。劉婆抱怨道。這眞晦氣。不知是那兒的事情。這樣摔砸。明兒叫老爬灰的。照樣兒賠我。老郭收拾烟具。皺著眉道。都不要緊。了頭也沒有見面。戴檀兒亦沒見回來。不知都藏在那里了。這可要緊。因忙喊叫著。又叫傻柱頭。四出尋找。剛巧於槐子那裡。找見蘭子。不想當時。又有他變。這日因正巧狗不理。住在廟裡。聽著間壁。有人說話兒。又聽有女子聲音。管著槐子。稱作大姐。因知是蘭子無疑。心裡暗想道。這可湊巧。以先我應許老賈。至今已三月之久。並沒辦到。今日赶巧。我總得看這孩子。值也不值。(未完)

短篇小說 你怨誰(雪客)

吱吱叫着的小鳥。在那青綠的樹叢裏。飛來飛去。好像看見很悲痛的事。很不快活的樣子。又像很忙似的。在那裏告訴他同類。

這時樹林邊一間茅屋裏。一個頭髮雪白的老婦人。向着一個美貌多嬌的青年婦女。很愁慘的說。『噯！你那該怎樣。那不是人的命運麼？』

青年的婦女。淚流滿面的哭著說。

『我的命爲甚這樣不好！』

『咳！那不是你的命。現在業竟是木已成舟。生米做熟了飯。任憑你怎樣的痛恨。也不中了。』老婦帶着氣還白着眼說。

『噯我不埋怨旁人。我獨埋怨我父親。他也知道教我上學讀書。對於我終身婚姻的事情。特不注意。一味聽那花言巧語的張媒婆說。『好好……』許多的話罷了。以致不能叫我享一點的快樂。如果我父親在我年少。無知的時候。一意教我讀書。不用強制的手段。老早把我婚事定了。等我知識高點。學問有些。那麼總可以求那知識平等的丈夫。也不至受這樣的苦痛了！』少婦惡很很的這樣說。

『這麼？那不是你父母的錯嗎？』老婦說。

『噯也不盡是我父母的錯了。有一種限制。可惜我生到那限制裡邊。不是俗習嗎？從前誰家的女子。年幼的時候。不定婚。長到十八二十。都以爲很醜的事。再說就是『千里姻緣使綫牽。』什麼都是命運限定的。出嫁以後。任憑怎樣不合。終身都不能改的。還有句俗話說『嫁鷄隨鷄飛。嫁狗隨狗走。』老幾輩子都是如此。誰還能改的。噯呀！我……天……』少婦說着便嗚咽起來。

『咳！任憑你怎樣的悲痛。也是八字造定。應該如此的。你可怨誰。你……』

窗外的柳絮。被那微微的風吹盪空際。和那樹叢裏吱吱叫着的小鳥。都向伊發出一種愁感來。彷彿說。『你別悲傷了。你怨誰……怨……』

十三……五……三十……投於教導隊

筆記

文藝叢考(續)(陶明浚)

詩說雜記三十二

又落日弔山鬼。回風吹女蘿。將以形容鬼怪。不能空說。以落日回風絢染之。則紙上洒洒。殘殘突出。燈火欲青。令人毛髮森竪也。又古墓無人識。前朝楚水流。前朝之人。一無所有。歌管樓台之地。既歸邱墟。龍爭虎鬥之塲。亦已消歇。白水無情。猶圍古墓而流。俯仰今古。令人增歎也。又滕王高閣臨江諸。佩玉鳴鑾罷歌舞。閣中帝子今何在。檻外長江空自流。歌舞一時。一過而無留影。長江萬古。長流恨以無窮。撫今追今。覺高閣飛簷。與邱墟培塿無異。鳴鑾珮玉。與珠襦玉匣何殊。閣中之帝子。既已不在。則世上之貴人。行當自知也。又路逢故老長嘆息。世事迴環不可測。昔日青樓對歌舞。今日黃埃聚。埃聚荊棘。歌舞之爲荊棘。荊棘之爲歌舞。盛衰之變。原意中之事。所難堪者。父老親身見之耳。天下之事。所最慘者。不目擊。則神不爲之傷。信乎。信乎。

常識

吃西餐(丐)

吃飯爲人之本能。原無會吃不會吃之分。何況人之嗜好。各有不同。固未可彼此強同。而習慣上。一人一樣。尤不能一概而論。但各人吃飯。或一家庭之吃飯。固然講不到交際禮法。若到讌會席上。自然便生出一種共通遵守之社交禮法。

中國人。吃中國菜。論理無何等問題。惟各地風俗不同。說此道彼。如今只說吃西餐之規矩。亦講社交者。所應具之常識也。

記者是一個寒士。也沒作過外交官。那里曉得外國規矩。但是多少也經驗過幾次。如今只把我所知道的說一說。

中國人不會使刀叉。和西洋人不會使筷子。令人看着。却是一樣的可樂。雖然不會使。如果常有吃大菜機會的人。也須時常練習。自然會使。

都是中國人。隨便吃飯。無論怎吃。都可以。但是若有外人。或是公衆讌會。當然要知道規矩。

中國人不守時間。入席時好爲無謂的遜讓。在外國的席面上。却不講這些虛禮。大約食堂另在一間。談話另在一間。客須先時而到。鐘點一到。便遜客入座。既有一定名次。原無須乎遜讓。(未完)

別錄

半畝寄廬說繪(三)(儒丐)

凡求一藝。初學最難。迨少得門徑。有所領悟。自然有孟嘗之效。然不經初步。安能歷階而升堂。故爲初學說法。雖有書聖。不能一點使明。要在性之所近。振筆試爲之。然無人指示。則將無所措手。最善之法。莫如從師。然師最難求。不第千里之遙。所不能從。即近在目前。而各爲衣食所繫。亦不能得閒請教。若從市肆匠人。則又非文人之所謂繪畫矣。然則如之何而後可。亦惟有從書本入手而已。古人論畫之書甚多。最便於初學者。當以芥子園畫譜爲第一。此書爲康熙時所印行。其第一板已不可得。余家藏有蘭梅竹菊譜一種。雖爲木版。而濃淡陰陽。頗爲顯明。近石印者。久已失眞面矣。初學者。猶應搜求善本。從畫樹畫石入手。俟有成績可言。則多購珂羅版之畫册。以臨摹之。除此別無他法也。

作畫固須多見古人眞跡。然清初六大家之眞跡。雖尺幅小品。亦非寒士所能購。還論元明以上乎。自有珂羅版之印刷術。有志學畫而莫能見眞蹟者。至此亦可時時與古人謀面矣。此則物質文明之賜也。(未完)

文苑

他山詩社命題(里飛萬)

◆七夕

嫦娥靈藥悔輕偷終古難填碧海愁妒
殺年年烏鵲會天孫何福嫁牽牛
久說人間巧已多人間近日巧如何女
牛自媿填橋拙欲借飛機好渡河

◆新涼

輕蟬曳上最高枝如水花陰坐片時雨
過閑庭秋意淺自吟用扇舊題詩
得爽雜衫乍覺輕耐人尋味是秋清西
風絕好誰能說籬豆花間蟋蟀聲

闞母安太夫人七十晉六壽序(金蘭溪)

歲甲子。端陽節日。爲盤山闞母安太夫人七秩晉六壽辰。其長君子香。次君子珍。季君子秀。謀稱觴於里第。予聞而贊曰。善哉爲善之足以獲福。而大德必得其壽也。予與子秀爲忘形交。以是得悉太夫人。而知其福壽之所自來。謹撮其大凡。爲世人召用。誌吾之欽仰。且資慶祝焉。太夫人生有至性。孝友爲戚黨稱。年二十一。歸盤山闞公文炳爲繼實。內正外肅。家道以成。平居和里鄰。睦親友。而尤以樂善好施爲懷。往年盤山水災。太夫人出其生平私蓄五千金。以振濟之。活人不可以數計。此慈善之足以召世者。太夫人之歸文炳公也。先夫人遺子三人。以長以育。視若己出。年四十七。而文炳公忽即世。含辛茹苦。卒撫諸子以成立。其長君子香。季君子秀。皆以命世才。而淡於仕進。乘其官勳。解組歸田。經紀家事。條貫井然。次君子珍。學成後。投身行伍。累功至吉長鎭守使。轉洮遼鎭守使。所至治軍有聲。皆太夫人之教也。太夫人節勵冰霜。垂三十年。而儉約刻苦。一如平昔。今富貴矣。猶復衣不羅綺。食不珍味。紡織操作。時時躬自爲之。以勵後人。此德行之足以召世者。太夫人治家謹嚴。諸子孫及諸婦人。皆畏之如嚴師。而皆能盡其孝道。子珍尤純孝性成。迎養鎭邸。太夫人每出戶。必親自扶掖。懼家人奴僕之或不愼也。出征及凱旋。則告而如儀。暇輒多方笑語。以博其歡心。歷歲時無倦也。其爲善之報。有如此者。太夫人年近八旬。耳聰而目明。行步趨健。語音清抗。其精神矍鑠處。雖青年人有不及。耄耋期頤。豈足限乎。其大德之徵。有如此者。榴火初紅。萊衣正舞。惜予遠在天末。不能登北堂。誦南山。傾壺觴。飲餘瀝。以拜此慈祥之老人也。爰撮其大凡如此。以誌吾賀。

世愚姪金韜蘭溪氏拜撰

鐸聲

人生的事(瀟湘室主)

人生所難的事。少吃缺穿。
人生所樂的事。妻賢子孝。
人生所苦的事。國破家亡。
人生所恥的事。自暴自棄。
人生所愁的事。國弱家貧。
人生所壞的事。仗勢欺人。
人生所喜的事。女嫁男婚。
人生所好的事。救苦憐貧。

◈雜報◈

△奉天▽

講演衛生 上星期六日商埠醫院演講天電影觀者如堵該院院長楊敬之趁此講演衛生洋洋千言頗動人所演畢又分發診療免費劵數千張觀者罔不謂其熱心濟世云

學生東上 北京大學前經段校長率領來奉之學生十三名業已在奉視察完竣遂于七日乘安奉車東上赴日本東京大阪等處視察云

孤女出院 大西關同善堂孤兒院收養養女善線珠現經北關住戶荒治清在該堂呈請領出爲女經王熙春堂長核准具保於七日領去矣

都統遊陵 三陵馮都統以北陵綠蔭滿地風景宜人昨星期日晨驅車往遊陵中衛兵預先出陶並掃除陵後之休息所以便接待馮氏閑遊多時午間始返云

警察威武 城五子窩住戶劉殿有於七日來城購買物件在小北關將拉來之馬流韁望影追趕到望北樓分駐所被警察某甲截獲劉某趕到要求領回該警察不但不准領回謂劉某爲偷來者嗣經劉某央求找李煎餅舖作保仍不准領該管巡長雖令該警准其領回該警亦未從命復將劉某大打特打即認爲竊盜幸經人具保劉某方領回了事是此警察威武不小云

揭示管理 萬泉河上遊人漸多警廳除令第三署撥人前往駐防維持安寧外並於虹橋之南新揭管理章則十五條其大致往遊時間自晨起至晚間十一時止並不准損傷花木獵取鳥魚奇裝異服鬪毆喧嘩袒臂沐浴棄置穢物妨碍交通等件云

商業競爭 省會風氣年來大開是以各南貨舖之營業均甚發達茲者平康里泰豐祥南貨舖爲擴充營業特在大西關泰山玉絲房左近添開一正稻香村凡洋廣雜貨茶食果品男女鞋帽各種南貨以及化裝品等什用雜具無不全備且爲招徠主顧計除先行交易外擬於本月中旬擇吉開張減價贈彩云

牙舖改組 大西門裡楊子安牙舖設立以來營業發達主人楊子安以原有設備多不完善現特增加資本改爲華英大葯房刻正籌備一切一俟完設擬先行施醫一二星期以廣招徠云

週年演戲 公餘倶樂部於月之八日假平康里福仙第一樓開週年大會演唱戲劇先期函請各界往觀屆時由該部人員報告會務外當即開戲計到男女來賓一千五百餘人該部於戲園外特印有週年報告將一年間之事項分贈各來賓藉明眞相云

裁去脚夫 東三省兵工廠總辦楊宇霆以環城鐵路東站直達該廠院內裝運貨物用有脚夫五十餘人該脚夫時有獘端近遂概行裁撤裝運火車以護衛兵輪流充任云

規定暑假 春盡夏來氣候漸熱教育廳循例將本年學校暑假日期定出自七月十六日起至八月十四日止昨已令行省縣各校遵照云

鼓書開演 萬泉河各茶社每年於端節開幕以爲各界納涼之所現各該社鼓書如藕香榭之劉問霞西凝香榭之王風詠廣恩普均已開演云

是否胡匪 城南某村保甲所派於昨八日派甲丁數名押解要犯李某一名來省所帶刑具極重似係匪類當交法廳依法懲辦云

淫奔未遂 東關下頭住戶馮子春向在某鞋舖作事其妻尤氏賦性風流與比鄰某甲有曖昧情事近遂私約潛逃幸被翁姑查悉加意管束不准擅越雷池一步云

何故白吃 小西關大街某回回飯館八日晚突來某甲吃燒麵三角菜錢三角吃畢即走櫃夥止之某甲謂還要錢嗎我今天忘却帶來明天兒吧櫃夥不允當即同赴警所理論云

△撫順▽

氣忿自戕 中華旅館前大司釜某因長支工資一時不能抵補故不辭而去該柜政李會九以其長支工資不辭而去實屬非是於是在外尋覓終未得符實於初三日在南市場遇着前大司釜某即將某帶回中華旅館立逼還錢某又一時無錢應付而李又刻不容緩繼而双方口角終至武力對待該某一時氣忿自用刀扎傷自己前胸部血流如注李會九見其自傷流血急赴警所首報傷者見其出屋亦隨後跟出鮮血淋淋慘不忍覩及至警察赶到將双方帶赴警所報告所長堂訊將傷者抬送天生醫院療治李會九拘押於警所云

△安東▽

一錢殺人 六道溝一條通二丁目有一小販張吉慶日在該處設攤售賣烟捲零星食物於三十日午後一時有劉增福者年十九歲行至該處買刀牌王烟捲一合付給票洋一角張吉慶告以正夠烟價劉增福以應找銅元一枚彼此爭執不休繼至口角遂起鬥毆張吉慶一時情急用所坐木橙向劉增福頭部打去未及躲閃正中腦後要害鮮血四流當時倒地人事不省氣息奄奄路上行人見釀出人命即將張吉慶看守報告附近警察來到檢驗劉增福傷勢沉重生命難保抬送醫院調治張吉慶帶署使劉增福生命有無危險再行核奪詎於次日劉增福傷重斃命即將兇犯張吉慶引渡中國官廳照律法辦矣

△海城▽

農戶被搶 邑北後五道河有趙長令者家道小康以農爲業其妻患病二日晚間某巫爲之醫病當神歌高呼鼓聲振耳之際突來二人手持小槍闖入室內將人用被蒙住不令聲張遂播箱倒匱計搶去衣服數件手鐲一副由後墻竄逃其後村人聞警鳴鑼搜尋已杳踪影矣

△本溪▽

燒斃五命 邑北十里豆腐房溝村住有何某係山東人在該村新設灰窰煉灰忽於月之四日早九鐘時因屋內有炮葯若干不知因何失愼炮約火起將房之上蓋崩裂並燒傷工人七人名當時斃命者五人此二人受傷甚重送往醫院療治不知能痊癒否

△西安▽

咬女栽贓 本城北門外恆壽山(人稱肇黃帶子)與其弟婦肇關氏早年均有烟癮近又皆扎嗎啡其姪女亦受傳染以致其姪婿有離婚之舉伊又陰令其姪女携煙具煙土暗藏諸阿翁室內肇某偕警察即時搜出遂正式成訟似此栽贓誣良不知當局者能否澈查云

△城廠▽

理會繁興 本街存善堂爲理會公所入會者禁戒煙酒已歷多年今春由北京理善勸戒煙酒總會頒有徽章證書經會首崔來福會員胡叙陳等極力整頓前於五月十二日開會蒞會者二百餘人有佩花者有帶徽章者懸匾結彩掛旗奏樂頗極一時之盛

△彰武▽

拿獲烟賭 本邑知事王耀中氏蒞任伊始一切新政力加整頓日昨又搜烟犯二名賭犯數夥不識如何罰辦云

△懷德▽

米珠薪桂 自去歲蘿雨爲災各縣屢報歉收以致百物昂貴未有愈於今歲者邇時秫米每斗奉洋貳元秫稭每百綑漲至叁元有奇粳米白面價值亦增是以貧民生活甚是艱窘云

△新立屯▽

共祝新幕 本鎭同善施醫院停辦後經黃世卿院長改組爲松山醫院於五月二十六日正式開幕已誌前報黃院長醫學淵深經驗宏富熱心濟世慈善爲懷凡經治療者無不手到病除沉疴立起商民感頌地方歡迎開幕之日紳商各界及各機關首領均親往道賀並恭送軟匾一方文曰(醫術精奇)綢帳四軸文曰(醫貫東瀛)(濟世活人)(是乃仁術)(恩蒙再造)以頌其德而表慶賀該院長對於地方感情之深交遊之廣可以概見云

△康平▽

學校旅行 麥浪梳風柳烟籠罩輕寒輕暖乍雨乍晴此時北景易動遊興本縣乙種農業學校生百餘人於本月一日經毛學監彭敎員率領該生出發精神活潑秩序井然至縣南達三家子煤礦處遊覽一日始返校云

△扶餘▽

警察獲匪 本邑警察七區於月二十八日馮鴻遇隊長親帶警士七十餘名查道以靜地面而保公安路經上河灣屯突遇步匪數名正在解馬行搶之際該隊長率警猛力射擊當斃匪一名活獲二名手槍二支餘者竄逃始行回所審訊供認不諱一並送縣法辦矣

△安達▽

整頓戲園 本站福仙茶園近因暗累甚鉅擬將停演昨有旅部檢查傳某力加整頓昨陽曆五月三十號晚演白玉樓畫之劇該稽查親抵茶園宣言示衆官廂官座原爲機關所設既著便服即均須購票否則立逐不貸由是東手空囊者多被逐出云

△黑龍江▽

着手成春 黑龍江百川醫院謝院長百川技黃精妙久以濟世活人爲懷凡遇他醫東手之症一經診治即可回春如戲園胡同住戶廉玉慶在三月間因乘馬跌傷頭骨已七竅流血知覺全失家人驚惶失措所延各醫見輒縮手惟謝院長外施手術內用靈葯迄今兩月病已霍然平復如初云

取締對盆 黑龍江各澡塘爲廣招徠計向來座客不分男女皆可對盆而浴敗風傷俗無過於此茲經警處長高芷玉氏偵知日昨(三號)將所有澡塘執事傳至警廳面諭男女不得同浴務令男女澡塘劃清不得混雜分別營業一聽各該執事自擇填具志願書始發給營業執照云

△昂昂溪▽

攜款潛逃 本站廣記火碾公司把頭李富貴故竟於前數日潛逃查其情由寔係虧累外債甚鉅無欵償抵是以趁公司開支之時携款潛逃追各工人聞訊赶至已鴻飛溟溟矣

△呼蘭▽

巡官勤職 本邑警察一區分所巡官傅趾祥人極精明歷充警差多年富有經驗自任差以來迄今已逾兩週政聲隆隆對於地方之應興應革及公益事宜無不極力推行即人民偶有爭端亦必和平排解地方得以安謐人民稱頌有口皆碑謂爲該員幹練有爲誰曰不宜

△拜泉▽

維持治安 本邑駐防東三省陸軍騎兵第二旅旅長率隊進山剿匪已誌前報所有部內一切事宜均須委參謀長汪湧泉副官易振武二氏代理自旅長出發以後該二氏鑒及拜境向爲胡匪充斥之區若不嚴加防範恐宵小之徒乘虛而入故早起遲眠勤務逾恒晝則便服偵查夜則率兵巡視旅店妓館每日親自查閱遇有形跡可疑之人詳加詢詰匪人聞風遠遁不敢匿跡城中且對於兵士嚴行教導每逢上街均執號碼買賣物件公平交易概不倚勢欺人是以商民頌聲載道有口皆碑云

△通河▽

是否匪類 於本月二十九號夜十二句鐘時游擊隊弓中士帶兵查店至江沿小店查有由方正縣來之某甲携帶衣包一個正在睡熟之際遂將喚醒未分皂白起來外跑該兵見其畏而外跑必屬匪人尾追至後院時在黑夜之際恐其逃避用槍連擊三响見其臥地執燈看時已由背部種彈身死當經警所張星齋所長檢驗尸身身着新舊單衣三套衣包一個包內棉衣一件鞋襪各一雙並無別等賍物不悉擊斃之人係屬好人或係屬匪類云

△海龍▽

開追悼會 本邑駐防陸軍騎兵第三團一營二連一排長于九卿於昨月在山城鎭起有大股胡匪到處搶掠該排長帶隊前往與匪接仗數時之久排長奮不顧身被匪反擊殞命該營長以該排長爲國捐軀殊堪憫惻定於月之廿三號開會追悼以慰忠魂並函知各機關士紳及時蒞臨是日該營長帶全隊致祭各機關首領贈輓聯甚夥云

△榆樹溝▽

恭送旗傘 駐防陸軍騎兵十一團二營五連連長雷君輪臣原籍長春歷充軍官數年精明幹練對於剿匪尤爲出力紳商各界有口皆碑今有紳商尚蔭九等由長春購來金牌兩個萬民傘一架萬民旗兩面旗上詩曰保障恤民干城宣勞於本月二十九號送於雷君矣

人事通訊

▼字數不得逾四十二字
▼括弧空格亦照字計算
▼回答由本人直接郵遞

◎張仙橋弟鑒洮南揖別十三載矣未通音信未悉現在何處何職火速通信(奉天小南關江公館張景南)

◎金玉峯兒鑒海拉分別三載未通音信未悉現充何職速寫通信免盼(奉天小南關江公館江佩芝)

◎劉福春父親大人近安四月寄臨江信無地可投故返不知遷何地開報諭知(新民縣萬玉成劉東春禀)

◎邊百益悉自汝離校尋覓無踪見報或回歸或來信俾免全家老幼憂愁不得安生切囑(胞兄邊百眞啓)

◎班蘊山矯仙舟兄鑒久未見甚念知來報考祈賜知住所爲感(大南關慈恩寺胡同佟宅趙紫升啓)

◎杜品三兄鑒別來數載兄妻小敘衣垢面苦望兄歸兄見函祈速示近情及住址(吉林麗華公司張德銘啓)

◎堂叔沙正楨鑒自叔離家今廿餘秋無有家信現在何址作何經營賜覆爲盼(范家屯鴻興裕沙勇良書)

◎北平張志賢兄鑒自吉分別已逾三載去春聞兄在奉未悉現操何事速覆(安達站英美烟張重山詢)

◎任大謙君啓不知君的事情是已竟找着了可還是在貴校候着呢希即賜覆(撫順老虎台採炭所苗祝華)

◎譚忠和表叔鑒自家至富錦八年餘聞被匪人擄去不悉現落何處特乞賜致寄至奉天德昌木廠劉慶儀啓

◎高玉峯教官殿自東三省講武堂一別四載刻不知任職何所請即示知(哈埠十八旗幡二連蔡芷馥敬詢)

◎程銘閣閣惠民劉太榮張作新四君調別數年杳不知音請示知(哈埠十八旗幡二連蔡春芳詢)

特別廣告

廣告

腎病虛弱瘡疹痔瘡各症是近數年男女老幼最易得者英國第威德補腎丸虎力丸松香膏痔瘡膏等藥於治以上諸症最有效驗服用之後莫不藥到病除非敢自誇試用即知倘欲購川各埠藥房均有出售如無函購亦可

總經理營口英商 源來盛

豐信圖

為文化的美髮？

以純良之植物性搾取之純粹毛素之浸透性黑髮之不乾性芳香之不變性有此特色全不許他品追從之現代頭油領有波碼脫之威權

煉香油　金鶴波碼脫

金鶴頭油

彌增黑髮之美　植物性

金鶴化粧品・都の花石鹼・本舖　野村外吉商店

營業課目

電裝電械　硬煤烟煤羊毛皮件呢絨　包辦工程
各種機械　五穀雜貨電氣機械器具
鐵道材料　海味肥料瀛車並其材料　代理
五金雜貨　油類木料焦炭硫礦黑鉛
銅鐵水管　道木洋火綿花洋絲洋布　水火保險

株式會社　大倉組

總行　日本東京市京橋區銀座三〇七
分行　北京、天津、上海、九江、香港、營口、安東、倫敦、紐育、漢堡、西土呢、大連、本溪湖、及日本各地
奉天出張所　奉天十間房（電話五六五番）

可飲之
葡萄酒！

唯有赤玉牌之品質為斯界之雄！
朝夕一杯
誠有美味無上之快！
並
滋養無比之力！

赤玉牌葡萄酒

鼻耳內服藥　治蓄膿症　奏効偉大

鼻

啓姑諾嚕

主治　蓄膿症、肥厚性鼻炎、慢性鼻加答兒、中耳炎、阿鐵諾伊脫、其他鼻耳等症均能治癒

價十日分三圓五角　廿日分六圓五角　郵費一角　二克尙無資准呈實驗報告集

東京神田表神保町十（一ッ通）　製造發賣元　合名會社　三鱗製藥社　振替東京四一一六番

全國各地有信用藥店均售　有續出假冒品務請認明啓姑諾嚕牌爲要

特約店　奉天浪速通　鶴原藥局　山岸十全堂

病　ハガキで治る

無論如何重症以明信片書明住所氏名年齡病名等來購即依證加持秘法之靈力善使全快不取修法費果能痊癒謝禮任從尊意

神奈縣橘樹郡高津村　木所喜榮

奉天西塔
牛心臺無煙煤
三有公司
電話　日二三〇番　中四二〇〇號

奉天德慶增藥店廣告

神效補天丹　主治先天不足後天虧損諸虛百損五勞七傷脾腎兩虧飲食無味四肢困倦筋骨酸軟面黃肌瘦咳嗽虛喘塡精補髓腎竅濕常出涼汗長陽種子癡丹用壯元陽滋補下元之神藥也每劬價洋三元貳角

虎骨延壽酒　主治遠年近日腰腿疼痛半身不隨口眼歪斜左癱右瘓手足麻木象治婦人經脈不調乾血勞傷子宮寒冷久不受孕亦及虛勞等症並皆治之常服者有延年益壽長生不老之功每瓶半觔價洋一元六角

加味二仙丹　夫腸風下血者乃大便出血故也因臟腑蘊積濕熱成毒風邪胃觸腸胃流熱氣血逆亂榮衛失調不能攝血歸原日久不愈元氣下陷面色痿黃不思飲食無論新舊遠年近日服之神効每丸價洋三角

烏鷄調經丸　主治婦女經脈不調赶前錯後或多或少或色淡如水黑成紫塊崩漏不止赤白帶下經前腹痛四肢無力以致經寒經閉滿腹積塊睡臥不安子宮寒冷久不受孕患此症者服之無不神效每丸洋壹角五分

玉龍化積膏　專貼男婦腰腿疼痛諸般積聚逆氣不舒胸膈膨悶手足麻木以及氣積食積血積癥瘕痞塊痢疾泄瀉男子遺精疝氣小兒蟲積偏墜痞痔等症並皆治之此膏非普通膏藥可比貼之收效甚速每貼洋六角

回陽化陰膏　此膏專貼陰疽之類如瘰癧鼠瘡瘺注痰核石疽如巖失榮橫痃海底髮疽是皮色不變之惡核陰疽以及疔毒惡瘡魚口便毒等症皆能治之凡能拔毒生肌未破者內消而愈每貼洋三角

本號開設奉天小北關白塔寺東以上各葯東省各城鎮均有代理外埠函購郵費自備（電話二百九十二號）

快買！　快來買！！　快快來買！！！

新開　天新祥綢緞顧繡抄莊　大減價二星期

本莊初次來奉開設分號無論綢緞絨葛紗羅靡不選擇上等織品以期適合各界之需要茲于夏歷四月十九日開幕特別大減價二星期如承光顧請移玉至奉天省城鼓樓南路西便是

減價期內暫停批發　外埠函購寄費不加

孫揆復職之國務會議

孫寶琦之辭職。雖原因甚多。而其遞而出此之事實。不過德發債票交議問題。對川粵命令負咎之說。固不足恃。即所謂同辦金佛郎案問題。閣員亦何嘗不能讓步。孫必如此言之者。蓋欲留若干地步。以便於德發債票上。可自由進退耳。連日閣員家會議。孫爲閣員所包圍。早已軟化。加之王毓芝告孫。謂吾人共事之日長。君與國會共事之日短。何必力爭交議而左袒國會。況國會中大部分議員。已不堅持交議乎。孫經此項之疏解。又以極力疏通四二十號（按馬驥等。已與王克敏合作矣）未得要領。對議員亦漸爲疏遠。自出席兩院後。遂一變其宗旨。與閣員合作。至端午日。孫與其左右會議商量最後之去就問題。衆均謂既會在兩院報告。總算已還就國會。況府方冠冕堂皇。以指令挽留。大可復職。孫亦以爲然。乃決定出席於七日之閣議。其辭也。人所未料。及其復職。亦人所未料也。

七日閣議之先。孫到國務院先閱文卷數件。至十時遂赴會議廳。討論例案外。即討論德發債票問題。言未及半。某閣員遽止之。謂閣議要案。近來洩漏太多。可另改他處談話。衆然之。乃摒去速記秘書等。除閣員外。僅與秘書長一人。共往話雨軒談話。自十一時起至十二時止。此項談話方畢。內容如何。非他人所可得知也。

閣議畢後。孫復在院閱公文一二件。於二時餘。返東四六條。四時頃。顏惠慶張國淦蘇錫第等。均陸續至孫宅。個中人似極忙碌。同時四十二號方面。即傳言德發債票交涉。已於端午晚間簽字。此頗可令人玩味也。

又一消息。七日閣議。除財政完全缺席外。孫寶琦及各閣員均列席。首由孫報告連日辦理德發債票經過情形後。即討論下列各案。（一）新任四川省長鄧錫侯來電辭職。孫揆即將原電交各閣員傳觀。衆以此項辭職原爲照例之謙遜。當然去電慰留。討論結果。由院秘書廳即日擬電拍發。（二）內程報告。招待班禪專使。前經政府指派達壽爲充任。近達壽與蒙藏院方面因籌備招待問題。發生意見。達壽謂本人雖係招待專員。然蒙藏院亦有招待責任。今究竟本人所應辦者爲何事。蒙藏院所應辦者又爲何事全無規則。如何可以着手辦理云云。應如何解決。締果僉謂可由內務會同蒙藏院訂一辦法。通過。（三）內程提錢能訓撫卹案。請照趙秉鈞成案辦理。發治喪費一萬元。議決照辦。即着秘書廳擬令。至此遂議例案而散。時已十一時半。唯散後。孫揆及各重要閣員又到話雨軒集會。討論如何應付國會問題。結果衆謂將來可對國會解釋。（一）此案乃履行條約。非締結條約。故可不交國會通過。（二）此案爲收入性質非支出性質。與國庫無損。故亦無交議必要。（三）憲法上對此等性質條件。無須交議明文。如提交國會反有違法之嫌。議歷兩小時之久。始各散去。茲將議決公布之例案。附誌於下。（一）議定簡派薾壽楣爲駐日留學事務總裁。（二）議定蒙藏院副總裁恩華辭職。照准。所遺員缺。以祺成武簡任。（一）議定署陸軍次長王坦准予補實。

孫陳媾和又在運動中

廣州消息。最近當地一般智識階級者。僉謂孫陳兩軍。如長此對峙。不但粵省人民困苦。抑且兩敗俱傷。由此種見地。於是孫陳議和之運動復起。是項運動。與胡漢民歸粵有至大之關係。結果滇軍及其他客軍。最近漸有與陳軍接近之傾向。各將領聞亦向孫勸告。此際宜與陳言和。此事進展若何。一般人頗爲注意云。

陳烱明抵禦聯軍方略

▲在惠城開軍事會議
▲預料將有一番劇戰

廣州快訊。東江戰事。自孫軍決定端午節後實行總攻擊後。陳軍方面。對於抵禦之方略。連日在惠城。與各將領參謀會議。結果決定對於惠城。責成葉舉楊坤如兩部。籌備火箭強弩機關砲等。俟聯軍來攻時以阻止之。對右翼方面。令尹驥練演雄分佈平山淡山之牛村石墟各要隘。不使聯軍衝進。對於左翼方面。令劉志陸部畯守新豐。雙方準備。業已就緒。預料八九兩日。必有一番劇戰云。

議員對德債票賠欵之提案

▲主張先交議後簽字
▲倘其違憲宣告無效

國會議員張我華潘江張洪等。對德發債票案與德國賠欵事。堅持應由政府提交國會依法議決。茲將其提出議案原文錄下。

爲決議事。查德發債票案。原於德國五種借欵。因宣戰媾和之結果。其屬於鐵路部分兩種債票。民國十年五月二十日簽定中德協約時。會經德國政府贊許抵償我國對德宣戰所受之損失一部分。其餘三種債票。爲財政部所發者。亦經去年十月財交兩部連同鐵路債票併案提出閣議。除一部分確爲協約國人所持早經承認外。其餘概宣布無效者也。今閣政府以既經無效之欵。而復追認。希圖現得少數之利益。不顧國家重大之損失。竟減少梁士詒內閣時代索償德國賠欵額二萬二千三百餘萬元。爲一萬一千萬元除去應付協約國人民所持債票之息欵。及替外人保存五千一百餘萬元之債權。所得不過區區七百餘萬元之現金。直斷送一萬一千三百萬元之賠欵。如此國家蒙重大之損失。依法應先交國會議定。然後據以簽字。方能有效。查憲法第八十五條。大總統締結條約。但媾和及關係立法事項之條約。非經國會同意。不生效力。德國賠欵。乃媾和之結果。且爲媾和之重要條件。依法應先交國會同意毫無疑義。又憲法一百十條。增加國庫負擔之契約。須經國會議定。一百十二條國家歲出歲入。每年由政府編成預算。先提於衆議院。德法債票之與德國賠欵。既有重大損失。一方減少收入。一方即增加國庫負擔。且收受賠欵。屬國家之歲入。撥付協約國人民所持債票息欵。及替外人保存債權。與夫撥欵扶助德華銀行復業等項。均屬國家之支出。法章具在。不容蔑視。若不經國會議定。政府不得擅與德國締結關係本案之任何契約。倘其違憲。根本上不能生效。特依法提出決議案。敬候公決。咨請政府查照辦理。提出者。潘江張我華張漢連署人高仲和等十六人。

洛吳之豪語

據吳佩孚近語赴洛之某要人云。欲統一中國。除武力以外。無他解決之方法。欲以武力解決。非整飭軍備不可。而擴充兵工廠爲尤要。近來反直派方面。極力破壞軍械之輸入。故目下須將各處兵工廠優給經費。俾可多多供給槍械子彈。以充軍用。余深信五年之內。必能統一南北云云。語次意氣頗甚自得。

閩省炸彈案原委

閩省發生炸彈案。孫傳芳被炸未中之情形。外間所述。多不詳盡。茲據福州通信云。五月二十六日。薩省長在省署宴杜總司令。並演劇助興。孫傳芳亦被邀列席。夜八時許席散。孫乘瀛車回署。道經東街三山座藥舖門前。樓上連擲炸彈二枚。孫急開車門。避入三山座正門。即由旁門穿出。急行至東街三牧坊口之麵店內小息。乃步行回署。孫對教育廳長王孝緝等云。『余在車中將至三山座時』已見樓上有手出窗外。余急預開車門以防不測。乃彈下降。余即開門避入三山座門內。復由旁門避出。以防彈由頂下降。幸有急智。否則恐遭不測』云云。當是晚發生此案時。軍隊截住東街首尾後。即將路上行人一一嚴搜。跡涉嫌疑者。即行拘捕。合所捕三山座店夥及顧客計有百餘人。（地方審判廳書記官吳某在三山座宴請廳中人員二十餘人。亦悉被拘捕。至二十七夜十二時始行釋放）。三山座店屋現已由軍隊駐守。並在樓上檢得所餘未擲之炸彈二枚。當此事將發生時。東街一帶電燈忽然一律暗滅。因疑此亦凶手預備逃脫之一法。電燈公司總理劉崇偉。因此被召入署詢問。據劉謂因外間偷電者多。電燈失明之事常見。是夜適逢其會。與兇手預備逃脫無涉。此案發生後。即臨時大戒嚴。是夜各城門出入。均受嚴查。所捕百餘人中。現除各機關人員及婦女已經釋放外。其餘亦陸續取保釋放。據三山座店夥所供。謂數日來俱有口操外音者二人前往飲酌。是日下午又往。並攜四罎。疑係內裝。坐久不去。面貌尚能記憶。肇事倉皇中。二人似從該館戲園旁門入。緣瓦而逃云云。督署出所拘者使之一一辨認。俱云非是。似乎兇手確不在此百餘人之內。故已繼續取保釋放。警廳方面。因於二十七日出示懸賞。緝捕兩凶手。報捕者賞予一千元。捕送官廳者賞予三千元。省防司令部方面。又出示懸賞報捕者予以八千元。交官廳者予以二千元。二十七晚。警廳偵探於南台江汎捕得姓施名孟明者。即由廳押往督署。與此事極有關係。或即係兇手之一。現正在嚴密審訊中。若然此案之破露。當已不難爲力矣。是夜孫回署後。即請王彥芸醫士入署診視。據王云。孫受驚震後。聽覺爲之失聰。當亦不難回復。現由博愛醫院醫士診治。軍政要人往督署慰候者。孫以心緒不佳。概行辭謝。並發出布告如左。

照得本督理來閩年餘。恒以拯民水火爲懷。撫躬自問。尚無愧對地方之處。即個人權利思想。生平亦甚淡泊。近於督理一席。猶且堅意讓賢。更無爭攘之私。當可怛然共喻。詎意昨日下午八時。在三山座戲園當街樓上。乘本督理瀛車經過之時。頃刻抛擲炸彈兩次。炸斃副官承啓及司機各一人。本督理遂邀天佑。未罹凶謀。惟細思在閩絕無仇怨。即有政見不同之處。儘可以光明正大之行爲。來相戒勉。何必出此卑劣凶殘之手段。以駭恐父老。援惑庶民。似此匪類。當爲羣衆所共憤。法律所難容。除飭各軍嚴爲查拿。務獲究辦外。合亟出示布告。須知本督理在位一日。即當盡職一日。本我初衷。時時刻刻以地方人民爲重。決不因此事稍涉灰心。願我閩人。切勿無端驚擾。務各安居樂業。共相維持。是爲至要。此布。

孫傳芳大興疑獄

閩訊。向孫傳芳擲彈之犯人。尚未就捕。警察廳長省防司令亦無法追究。事頗離奇。傳此炸彈事件。有由周蔭人指使說。又張警察廳長李省防司令。均於本日辭職。孫因案未破獲。大爲震怒。三十一日晚。警廳在都司巷獲嫌疑犯三名。一日晨續獲一名。研訊尚無實供。匪徒所擲炸彈。曾預寄三山座賬房。官廳疑司賬人與案有關。提案杖訊。受刑斃命。現省城人心惶恐。各界對孫慘無人道之舉動。甚爲不滿。擬開會援助被拘之嫌疑犯。要求釋放。否則將以全城罷市爲要挾云。

洛吳積極聯結浙盧

滬訊。洛吳爲防制某方在長江勢力之發展。故力主不動贛察。并一面積極聯結浙盧。日前特派其巡署高等顧問陳志民南下。與滬何（豐林）有所接洽。三十一又偕浙盧業師周士楨搭七時早車赴杭。晉謁盧督辦。陳述洛吳意見云云。

陸榮廷將退出廣西

▲桂省戰事愈趨愈急

桂訊。桂省戰事。日來愈趨緊急。陸軍大有難以支持。退出桂省之勢。聞沈鴻英擬乘陸軍迭敗之餘。分五大路向陸軍猛進。（一）沈榮光沈吉士兩軍分取義永兩縣。（二）何傑才合吳蓀光會攻柳州府。（三）鄧瑞徵鄧右文兩部限十日攻下桂平。（四）高雲陛朱英才担任後方防綫。並運送餉械。（五）沈自任後方接濟。支日。（四日）下動員令。微日（五日）實行總攻擊云。

袁軍回黔與各方面

洛鄂竭力接濟
劉湘亦相協助

漢口消息。黔袁在漢廠領大批械彈運川。並請蕭（耀南）再指募兵地點。蕭耒允。又訊云。據軍界消息。此次援川主軍各將領。皆已博得頭銜。據有位置。而袁祖銘費盡心血籌畫指揮。僅僅一川黔邊防督辦之空銜。未免相形見絀。而回黔之心。於是益急。加之吳使以得隴望蜀之心。亦不得不極力贊助。俾得早日回黔。故最近以接濟餉彈問題。致電鄂蕭。往返磋商。議決以漢華兩廠担任槍彈。皖贛川湘担任餉糈。隨又電令川中楊督辦（森）駐節重慶凡屬袁氏後路如川南綦江津合江等等之防。皆由楊（森）隨時派員考查。無使防務稍疏。爲人所乘。劉湘既爲川滇邊防督辦。則滇省方面當然爲劉氏（湘）職責所關。故亦電令駐節瀘州。派其部屬南下。以驅逐熊但。即因以牽制滇唐。使之有所顧忌。無暇援黔。最近湘西胡旅亦得洛陽來電。俟袁進攻桂陽之時。即可由常德西行。出麻陽芷江。搗黔之銅仁。思州。另一消息。袁氏回黔之布置。原規定北部屬王彭鄧三師。分三路進攻。鄧彭二師。已由綦江南下。一抵桐梓。一抵赤水。大培一師。進自酉陽。而東路之王刻正準備與黔軍交綏。忽爾停止。不知何故。有謂係軍餉缺乏。各懷怨望。因此不肯前進。有謂係王之部屬。半受劉顯世之運動。因此發生內訌。未能前進者。惟袁氏受此影響。心甚焦灼。因於江津城內。集合諸將。大發牢騷云。

社會瑣聞

▲警察拏獲怪道士

（江蘇）

寧垣許家巷某姓女孩年約十六七歲。前日在門前站立。忽有一怪道士上前向女孩化緣。女孩即予以銅元一枚。道士求添。女孩怫然不悅曰要就要不要去休道士亦怒謂女孩曰爾若不添立時令爾頭痛。言畢女孩忽感頭痛歸告父母。某姓大駭即報告南區警署。警署得悉。立派警察多名分投追緝。旋在三坊巷將該怪道士拏獲。解往南區警署。嚴行訊問。道士堅不吐實。復由南區解送警廳發交司法科訊辦。仍無確實供詞。祇得暫行拘押。當此謠諑繁興之時。故一般愚民咸疑紙人剪雞毛等邪術係該道士所爲。聞警廳須俟外間謠言平息後。始能釋放。有見之者。謂該道士年約七十餘歲。白髮盈頭。終日口宣佛號不絕。厥狀甚怪云。

▲世界最小之嬰兒

▲重僅十二兩 （美國）

支加哥馬樓斯公園書記廿芝夫人近生一子。高約八英寸重僅十二兩。醬通百支裝之雪茄盒可容之而有餘。但據醫生檢查此小國民身體之組織與常兒無異五官四肢俱尙完好並不因短小而有虧缺云

新詩

◇祝懷音的結婚

（王雪影）

懷音於端午前一日結婚。因事未得前往觀禮。謹以詩賀。並道歉意。

△

榴火舒丹。槐陰結綠。的佳日。正是君結婚的吉期。紅花比作赤心。綠陰好似愛的領域。

△

明天就是重午。君家想食角黍。

△

角黍的粘着性。就是預祝你們的甜密。

△

替舊社會剷積惡。給新家庭作榜模。

凉迢迢的夜。晶瑩瑩的星。『情』便是男女的結晶！

◇小詩

莫遲延吧。

△

採了這枝上花兒。不然。她又要落在地上了。

△

流水逐着落花。落花隨着流水。一樓的飄流呀。

尋靈魂寄處。

△

藝術家呵。少要誇張你的手腕吧。大自然的筆意。誰也追踪不到的。

◇傷春

（盜郵）

誰道春光好？
誰道春光好？
春光留不住。
春花依舊老！
一年一逢春。
逢春人更惱。

一九二四、□月、北京

◇爲誰

（盜郵）

爲誰憂？
爲誰愁？
何事上心頭？
沒來由！
愛月花間坐。
思醉入酒樓！

一九二、五月、北京

◇端陽

（孟任淸）

去年龍江。
今年瀋陽。
記得酒醉。
夜月哭歌。
陣陣神傷。
有酒無人醉。
作客他鄉。
朋友們！
不必悽悽！
天涯何處不端陽。

一九二四、六、五、端午

實業欄

◎蘇當局注意漁業

▲實廳長通令調查漁港
▲調查事項計共十二條

南京通信云蘇省爲臨海七省之一海岸線長度幾達二千華里宜乎漁業日益發達但據最近調查除海州有一部省合辦之漁業傳習所及省立水產學校（校址在吳淞縣境）等兩處外幾無一正式漁業機關於是外人方面反趁機潛行在蘇省沿海一帶任意捕獰坐視大好權利攫奪於人言念及斯殊堪痛恨且海州漁業傳習所及水產學校漁撈科亦復四處捕獲固無定之漁港仍非妥善辦法蘇省實業廳長張軼歐迭次設法整頓但所獲結果仍屬有限日前更鑒於整頓漁業首重漁港歐洲英國荷蘭諸國恒於所屬海岸適宜地由中央或地方政府籌款建築妥善漁港並設置繫船地點泊船船渠與夫卸貨場魚市場製魚場製冰場暨水陸運送機關等設備周無微不至致各國漁業無不日臻發達爲出口貨大宗且漁港一經設置不獨發達漁業而已普通船隻亦可借躲避風浪而免去種種危險蘇省年來政費竭蹶百事廢舉此以往殊屬不妥爲此特於日前在廳內召集各科人員及本省各地漁業專家開會討論整頓漁業辦法嗣因蘇省財政日形艱難具體辦法目下尚不能提議但大衆以蘇省沿海各縣究竟有無天然漁港是不能不詳細調查而藉知梗概結果決先製定調查漁港表通令沿海各縣尅期將管轄境內之天然漁港及漁業情狀詳細調查依照表格分別填寫清楚呈送到廳以憑核辦茲聞張廳長已於日昨通令沿海所屬之灌雲南匯海門如皋阜寧太倉南通東台淮安松江川沙寶山奉賢東海金山上海泰縣東海鹽城崇明贛楡等二十縣知事遵照辦理並附發調查表一紙其調查事項爲（一）漁港名稱（二）地址（三）本港漁民戶口概數（四）本港出入漁船概數（五）漁船種類（六）漁具漁網種類（七）入港漁量及數量（八）附近有無市場（九）魚物起儎及運送狀況（十）川鹽川冰情形（十一）有無稅捐及雜費（十二）水量深淺（十三）風浪潮候情形

◎山西之毛產與毛織業之近狀

（續）

甚魁梧毛極綿細但尙未曾及全省且關於畜養諸術民間尙未能明瞭若能假以時日收效當必可觀據目下論之以壽陽產之毛爲最優今年各縣之產量無法統計且尙有由甘肅輸入者因大同交城兩處所產之羊皮此項皮張均由甘肅寧夏運來製皮之時所抓下之毛量亦不少亦可紡線織成粗製之手套及毛襪等物

大同工廠廠址並不甚大完全爲中國之舊式組織法廠內有織衣器織襪機六七架尙有未裝起者圍巾即以織衣之代織且能織成極粗之毛布若製作衣裳量重而耐久惟極不美麗毯絨線每斤四元餘羊毛線每斤三元二角所有出品均以量計値此種貨品若與外貨比較則殊覺遜色即與上海第一針織廠比亦覺不及因其撚線之方法絕對不以科學爲基礎也

今擇其紡線之手續如下先將毛在針板用細釘在皮上再將皮釘在之八寸長五寸之木板上上梳抓均勻使成綿花狀然後發給工人紡線卽用紡棉線用之紡車每資工資四枚（有時或加）線紡成後用漂白水洗淸然後染色貨乾後即得此項線貨漸漸銷於京津各工廠邇來山西各縣之工廠亦均添設此科若能加以改良前途殊可樂觀也 （完）

新潮飛沫

現代文學上性化的厄運

這原故便在非眞意的無目的的研究最易於無恒久性的輕輕拋棄！不然早幾年前便如彼其多的這作家那著者到現在也一個個都成器物了那麼現在的文學墻上亦決不自有這副沈寂乾枯的現象了！不幸竟都中了我上面所說的病症一個個都是拿小說詩歌做工具借可無端的獲得一個異性他（或她）來只要性慾的目的達到而得着充分的滿足這小說與詩歌的著作劇也就該閉幕了！試看他們中在情場上奪得勝利者那個不是認爲目的既達蜜戀着異性的她（或他）大過其艷情生活什麼小說詩歌概可不聞不問這本來也不應深怪他們因爲唯一的目的便是這個如欲望其意外他求强得了嗎？

他們尤其是可笑的是在求戀異性功敗失戀的時候所著作的小說詩歌其一種慘淡悽凉的悲音哀調讀之委實有令人爲之肉麻不堪的本領！這時他們的小說與詩歌的情節千篇一律盡是咒詛傷嘆些宇宙是怎樣的空虛人類是怎樣的冷凄是怎樣的黑暗人生是怎樣的無意義…………

…………說來說去結果還是氣化登仙死了的好！其實他們那兒肯死那裏便能够洞然的便看破了什麼綠塵紅塵他們無非是借着自欺欺人盛鳴淸高希冀着求之不得的她（或他）被其淸高的論調所誘惑來上他們這種變形的別開生面的勾當罷了！如果有人認爲我這話說得不對我便請他多加留心他們那些作家得到戀愛勝利後的作品的格調是怎樣便可明白了他們這時作了得意人其筆調眞有傾山倒海變幻莫測的力量由極悲觀不知怎的一轉便樂化了從前悲觀的幾於自殺到這時也會樂觀得不知如何是好了他們這時寫起小說來其情節不外先拿些什麼宇宙的虛空人類的冷酷的話作襯筆的寫法同時處處湧現着伊（或他）是他（或她）的靈魂慰安者如果這世界這人類沒有伊（或他）這般熱烈的愛之火焰溫燃着他（或她）的靈魂弱小的靈魂兒是必要受摧殘的啊末後歸結到要拿他們相互的火般的愛撫來溫化了淒凉的宇宙慘淡的人生極樂的天國內人們都是互相的愛着這是何等的快事啊！其實他們這些話也不過說說算了他們這時全個的沉淪在物質的愛之裡面大作其人間艷福不淺的樂人還那兒有心顧及到人類不人類宇宙不宇宙呢？ （未完）

蔡景元仗勢欺人

驛州縣五間房有蔡景元蔡景恒兄弟父子五人久賭爲業前年間因警捕賭被蔡姓父子毆打由此威名大振賭匪往來警察不敢過問蔡景元常對人言濱江道尹蔡運升是我族姪我無論何事有道尹一封信各衙門都能辦到故公然設賭打罵鄉鄰其勢力莫之敢攖想蔡道尹淸廉無私似此藉端騷擾之徒即是族人決不能寵此敗類污蟣名譽然人民不知底蘊常被其恃勢欺凌敝人凌雲慶長孫兆鵬因下鄉買猪適逢其叔被蔡景元重利謀產勒令立契逼迫不堪理論觸怒率衆兇毆將兆鵬腹部踢傷甚重已在驛東起訴蔡景元逍遙法外仍揚言吾家有道尹縣知事其如予何殺你幾命亦不能怎樣其弟在鄉亦聲揚將凌家房屋一火焚之此等惡暴仗勢兇橫長此以往一方鄉民凶害何堪設想矣特登報端俾衆週知

凌雲慶啓

廣告

恭頌駐通遼東三省陸軍騎兵五團團長于桐軒團附呂平一營營長紀連海剿除匪患救獲人票之德政

瞻楡地處蒙邊開闢年淺滿目藁萊村落星稀良莠混迹向稱産匪之區數年以來盜賊蜂起出沒無事綁掠姦殺殘不堪言全縣人民受匪擾害淫擄者權髮離數民等亦在被綁之內於前三月十五日民胞弟焦懋亭由洮南回瞻行至黑魚店地方與匪首綽號大英字青山榮好等率衆一百餘名相接遂即綁去索款七千元小大快槍十餘支子彈數千粒悃無力措辦致綁帶數月至四月十一日又有匪首綽號山鷄等六名赴我三甲萬寶山屯將姚成福亦行綁票索要快槍數顆即日該匪党遂與大英字股匪合會共計一百餘名對待所綁之人票遂日百般拷打逼要款項槍支等件苦不堪言民等正在籌措無方幸有騎兵五團團長于公桐軒團附呂公平一營營長紀公連海帶隊游擊來至我瞻邑三區五九營子地方與該匪大英字等相接痛擊一日官軍奮勇救獲民等姚成福焦懋亭人票二名計斃匪十數名生擒二名擊傷數十名擄獲槍支馬匹無算匪勢不支遂即逃竄將民等人票帶至瞻縣當即取保釋放末曾受洋分文民等伏思出死得生脫出虎口者皆該團長團附營長之賜也受惠良多感佩無已不忍緘口謹登報端聊申感謝

瞻楡第三區焦懋功姚成福謹啓

敬送寶書

「第十九集出版」

敝社編印之格言叢輯係搜集古今中外聖賢英哲數千人之嘉言懿行彙輯成帙出版以來迭承各界歡迎閱者均目爲救世之寶書指迷之金鑑現已出至第十九集矣每集皆有各長官各團體各偉人之親筆題字題簽尤覺有生有色原價每集大洋一角六分茲値第十九集出版之始特行贈送每集祇收回紙本費洋八分（外埠函索郵票通用凡索一集請寄郵票八分如索十九集請寄現洋一元五角二分或川中國郵票一百五十二分之代亦可寄費在內餘類推）欲修養身心明辨是非者不可不閱此書欲得良好子弟及良好家庭者亦不可不閱此書欲效法數千聖賢之嘉言良謨更不可不閱此書（現在自初集起十八集止均已再版且每集各異如能購齊十九集置諸案頭時時翻閱終身獲益不盡）上海北山西路德安里第四弄格言叢輯社啓

剿匪的宣示

此次奉令出發剿匪的營隊於未出發之先本旅長有幾句話要對你們大衆說說我們十旅的隊伍在吉林剿匪是很有點名望勞績這名望勞績也不用我們自己說就是一般主持公道的人亦莫不異口同聲說是不錯這豈不是我們大衆士兵替我十旅爭來的好名譽不過說十旅好處的固然是有但是十旅兵士騷擾百姓也是不少如在道上問住家要粳米白麵吃的要小鷄吃的要枕頭被服睡的這種種騷擾情形本旅長也早有耳聞不過念你們出發的苦處祇要不鬧出大事來也就從寬不追究了現在我們大帥知道兵們在外有這等騷擾情形實出於艱苦於是深加體恤凡此次出發的營隊特爲預備給養並發給種種軍用物品免得再去騷擾百姓這是大帥的恩德你們應該知道感激的從此以後吃住均有預備如再騷擾百姓這是你們太不知道長官的好意本旅長惟有從嚴懲辦（罰則另行宣布）這是本旅長的預告預告的意思就是希望你們不犯這罰則纔好總之十旅善能剿匪的好名望和勞績是你們大衆爭來的將來這種騷擾百姓的惡名也要你們大衆免去使我十旅落一完全好名不特於本旅長有榮實於你們大衆也有十分光彩呵

中華民國十三年五月

于琛澂旅長

奉天文會高級中學招生廣告

資格 初中畢業

報名 陽歷六月五號到廿五號 報名時呈繳報名費一元並四寸照片一張

考試 日期陽歷八月廿五號廿六號在本校 科目國文英文算術史地

恭頌義縣第四區長關公慶琳去職猶榮德政

義縣第四區長關公慶琳字獻宸心性純良行爲道德自任職以來對於地方有利則興有弊則革無不力圖治安增進人民幸福對於新政進行不遺餘力至今一載有餘未曾藉端斂財巧取分文並條陳減輕人民負担均被縣署採納通行各區者非止一端而全縣人民受惠非淺事實昭彰興論所在不意竟以兩耳重听現被撤換耳恙微聾亦是因公積勞過度所致若是有此疾省憲不能錄取致誤要公即本縣裴知事認眞已達極點若果以聾懊事裴公又豈能容納茲將去任我關公兩袖淸風一座不染雖去猶榮吾民受惠無以爲謝特登諸報端以彰其德政

義縣第四區公民 高恩波 艾峻峯 張子明 趙彩彰 恭頌

行市

◀引所
引値 遠限 前場 …… 後場 ……
寄値 …… ……
引値 …… ……

◀信社着電
近期 一三、九○ 一三、○○
中限 一三、七五 一三、八○
遠期 …… ……

◀引所 ●豆餅（銀建）
當限 一、□□ 一、五三
六月限 一、六五 一、五九五
七月限 一、五九 一、六一
先限 …… ……

●高粱（銀建）
當限 一、八九 ……
中限 一、○二 ……
先限 …… ……

◀引所 ●高粱
當限 …… ……
中限 …… ……
先限 …… ……

銀對小洋（前場）（後場）
近期 一六一、五 一六二、四
中期 一六○、六 一六二、六
遠期 …… ……

◀特產 ●高粱（前場）（後場）
當限 一六、七一 ……
六月限 一七、二 ……
七月限 一、七七 ……
先限 …… ……

◀特產 ●高粱（前場）（後場）
當限 …… ……
六月限 …… ……
七月限 …… ……
先限 …… ……

◀三品
八月限 三○五、九 三○六、四
九月限 三○四、九 三○五、○
十月限 三○三、九 三○三、二
先限 三○二、九 三○二、一

◀布
鵝鳥 一○、四五
扇面 三一、○○
福助 三三三、○○

平均 一九度九
最高 二六度三 高 二度○
最低 一三度九 低 ○度一

火車
滿鐵幹綫
△往北車
△往南車
△大石橋營口▽
安奉線（往安東）
△朝鮮線（日本時刻）

洋灰界之覇王
滿洲總經理 興發和公司 奉天日吉町五日電六〇九
虎牌 大分洋灰
本溪湖產石灰發賣元
各官廳指定品
總發賣元 美富號 奉天宮島町日電七九五

德士古屋頂油氈油精特約代售處
營業 S.S 課目
五金一概俱全。諸機器附屬品。洋釘。鐵絲網。鐵絲。亞鉛鐵平鐵板。黃銅鑄物飾金物。油氈。油紙。油精。鍋油。機器油。臭油。紅土子。白土子各樣。白磁磚。花磁磚。小磁磚。洋灰磚。火磚。耐火土。洗面盆。西洋洗澡盆。大便桶。小便桶。急硬洋灰防水劑。樓房用天然石板。白小石子。藍小石子。樓房用石綿石板。精米用石磨製造。洋灰混和防水劑各樣。
油氈 油精 天然石板 石綿石板
屋頂工程。地下室防水工程包辦
SANSHO&CO
三昌洋行 奉天宮島町馬鐵路 （電話一二〇二一七六番）

君欲白齒…固齒…嫩面請用
老火車牌 牙粉
製造兼總發行 同昌行牙粉公司啟
奉天中街賈記胡同

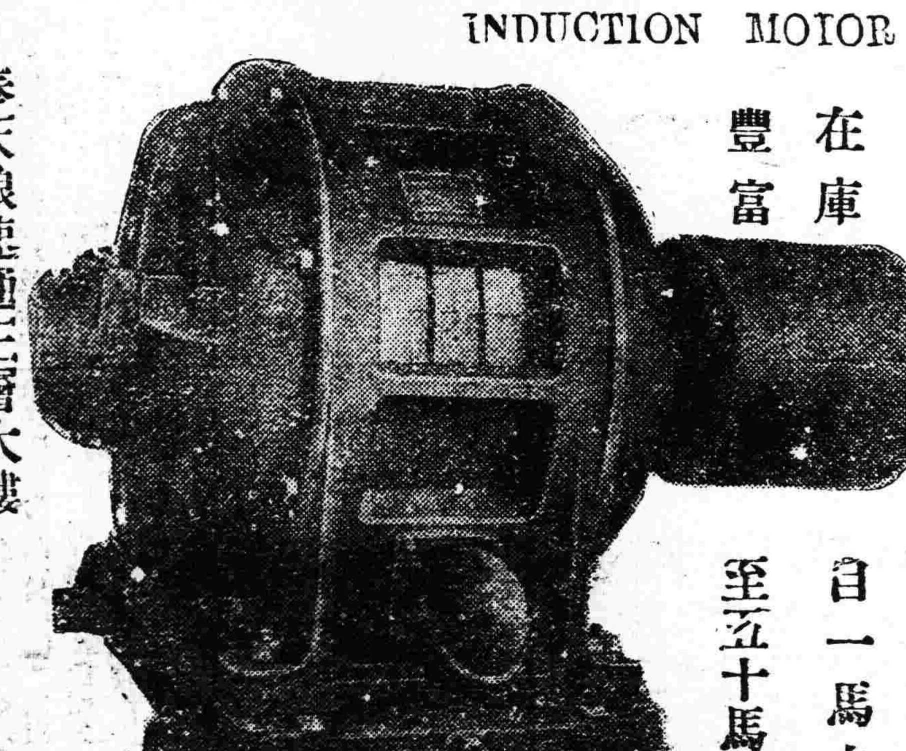
LECT GENERAE LRIC CO
INDUCTION MOTOR
發電機（瑞湼雷達）
電動機（磨達）
在庫豐富 自一馬力至五十馬力
合名社會 藤田洋行
奉天浪速通三層大樓 電話日二一四番 三四三番

美國市俄古飛押公司製造

現存：一、半馬力、三、十、十五馬力、五種
轉電機
諸君駕臨觀看此機與別種機器比較最便且多點價格格外賤廉此機并能擔保
油動機
此機專用簡便火油由此可見費用儉省極爲經濟因一加侖火油可代一加侖電水其功効可得相同之馬力
代理美商公懋洋行
奉天 同天洋行
日站營業所琴平町六番地 電話日一四二番

清血 KR 解毒
喜肥力
凡人之生長皆賴乎血液之週流而血液之週流乃所以健康肢體舒展氣管之關要也故血液稍有虧損體質因之衰弱敵染力纖之而減少外毒遂乘虛而入即醫書所謂血勝毒則毒敗之血敗毒則勝之實斯也然毒性不一毒質各異論毒之最烈者莫甚於花柳毒也輕則害及理終身重則傳遺後嗣設治之不善即有性命之虞凱輯氏兄弟大醫生洞觀斯情實難袖手故採選上等清血解毒藥材經專門化學藥劑師提取精液毫無雜質藥性溫和而不猛效力宏富而不燥爲達和者易於飲服實係清血藥中之一大王也凱輯氏兄弟大醫生聖藥喜肥力係清血解毒無上之佳品此藥功能清理血液洗除週身之濕毒及諸種潰瘡使病者添置白血球增加敵染力發達筋肉活潑血液專能滅逐梃質使毒循序而出不遺根基凡服此藥者定能同離病域而登壽世非虛語也 凱輯氏兄弟大醫生內服清血解毒喜肥力

主治 清血解毒 除濕化瘤 皮膚斑點 梅毒痂瘡 骨節疼痛 瘰症潰瘡 喉鼻腫亂 升頂歸後 梅性疥瘡 瘰癧脚氣 毒性結核 軟硬疳症 血分不清 虧氣虧血 男婦各種 癆瘧 及婦女花柳梅毒症 或毒性滑孕 或因毒閉經 或梅毒化胎 或子胎作潰 或毒串終身不育 赤白帶下 信水差前差後或終日淋漓不止 以及脫落毛髮 頭毒痔瘡 喉痛音啞 毒染耳聾目潰 或梅毒入骨 一經服用 百毒俱消 血液立清 元氣恢復 其身體機之而壯設無病之預防 或疑似之毒症 及直接傳染 間接傳染 均可服用 故西人每以凱輯氏兄弟大醫生聖藥喜肥力均贊爲血清誠哉斯言也

中華代理店
北京各大藥房均有 天津各大藥房經售 通州公順成 營口萬順長 營口義和成 綏中縣東和堂 美縣大增號 錦縣福金生 山安大藥房 秦王島大永昌 山海關公和祥 烟台福興堂 興城德興昌 旅順仙芝堂 旅順大德堂 金州志義藥局 瓦房店大和盛 呼蘭河天和堂
海林站會榮福 奉天日站恒濟堂 奉天北市場恒濟堂 奉天中西大藥房 奉天和勝泉 奉天裕慶德 奉天大吉祥 奉天萬生堂 奉天同利生 公主嶺三合公 四平街天德堂 開源德祥厚 遼陽義和堂 營口中西大藥房 營口義興成餘記 營口洪春堂 營口天和義 千金寨德泰興 梨樹縣天德堂
本溪縣春和盛 安東大生東 安東福興堂 鳳凰城大德生 蓋平盛春義 大石橋聚和祥 海城德增福 大連西崗廣生堂 大連西崗大和藥房 大連華泰藥房 大連華西藥房 鳥兒墨盛發祥 道兒河子天合堂 熊岳新泰興 范家屯德慶和 滿鐵子廣生堂 錦縣福陞永 吉林寶升堂 樺甸縣天益堂
吉林瑞發祥 吉林育生遠 吉林順義堂 吉林天益堂 吉林世德堂 下九台世德堂 長春世一堂 長春大和堂 長春城裡同德堂 長春天育堂 洮南縣德慶仁 長春中西藥房 三馬路中西藥房 雞冠山德厚興 張家總德泰增 雙城縣義合長 雙城縣世昌增 阿城縣世一堂 廉台大同仁
阿城縣佀昌永 江泰前西藥商行 一面坡德和鉦 昂昂溪育升瑞 安達站萬春堂 公主嶺德泰祥 滿州里德茂盛 呼蘭縣錦和彩 呼蘭縣復合堂 綏化縣和發福 綏化縣聚德西 富克錦永生藥房 富克錦廣和發 加木斯大德堂 通河縣同發興 西集廠同發德 西集廠百工藥店 甜草崗新來春 巢縣萬泰成
巴彥縣同發廣 巴彥縣信記書局 海倫天豐恒 海倫久逢長 拜泉華昌照相館 拜泉英美煙公司 望奎募新藥房 蘭西中西藥房 大賚縣衛生藥房 海拉爾洪順堂 寧安縣永生堂 寧安縣振興堂 寧安縣萬生堂 鐵嶺福合盛 八面城德慶同 遼源德慶會 奉天歐美西藥號 雙城堡永德堂 大沽義和堂文記
外埠購買請將款寄至哈爾濱道外裕華西藥商行立即奉上不致有誤 價目每瓶大洋二元五角每打十五元

西洋美人鏡香皂
香氣馥郁 品質優良
能使耐久 價格低廉

天廚味精廠出品
天廚味精 四遠馳名 完全國貨 質料素淨
滋養豐富 鮮美絕倫 調和食物 無上妙品
又有副產 醬油精液 滲入美湯 味鮮無匹
沁脾開胃 衛生有益 請購嘗試 方知眞實
敝廠設上海虞家衖新橋街 北總發行所在新建路張崇新醬園內
東三省總發行所奉天鼓樓北永康號 電話華二九八 日二二八
國內外各大埠各食物店均有經售

遼陽縣籌賑事務所啓
[illegible]

耐熱耐水耐酸
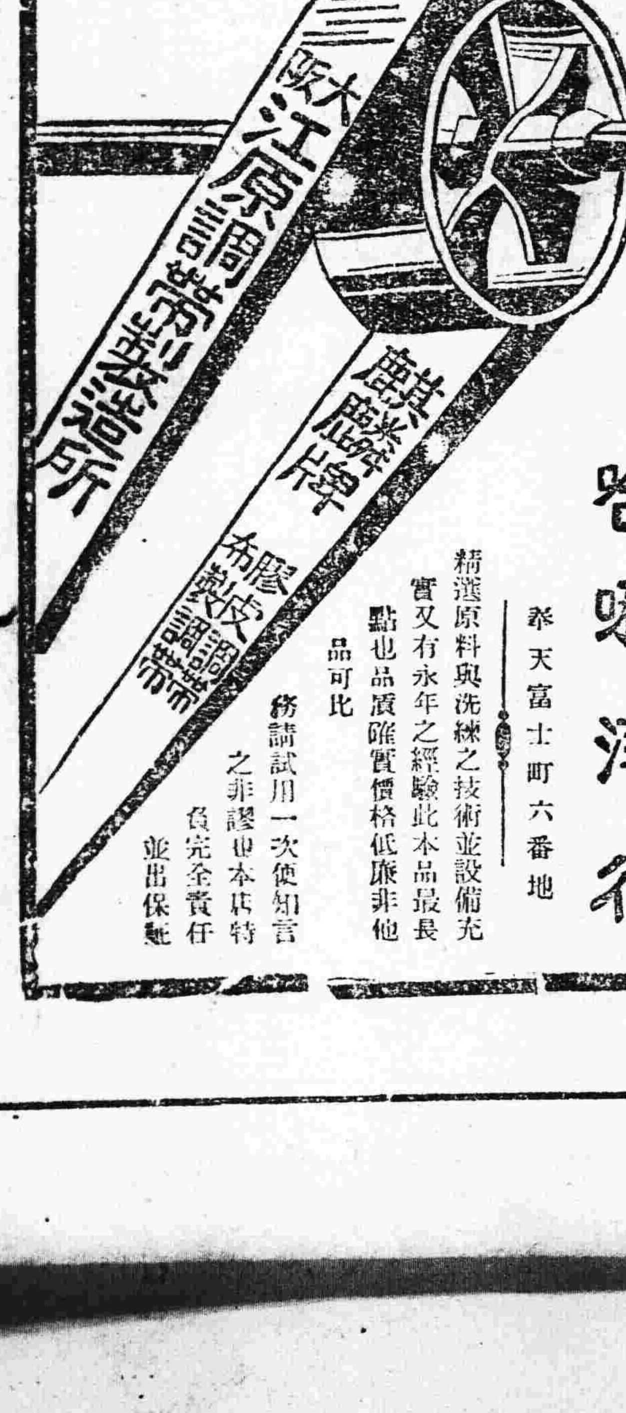

特約代理店 哈喇洋行
奉天富士町六番地 電話一四四七番 一三三九番
精選原料與洗練之技術並設備充實又有永年之經驗此本品最長點也品質確實價格低廉非他品可比
務請試用一次便知言之非謬也本店特負完全責任並出保証

獎等特部商農
精 益
最新式 最可靠 最完美
之眼鏡首推中國光學第一家精益眼鏡公司驗目配光絲毫無差近又設立機器製造廠自磨各種鏡片定配之鏡當日可取光學先進有獨無偶敬告諸君如欲保護目光務請聯袂偕老或承參觀竭誠歡迎
奉天鼓樓南路西 精益眼鏡公司謹啓 電話九六七號
總公司在上海分公司各省大埠均有設立

適用軍衣大廉價
新到茶色毛紗材料全套奉小洋四拾八元存料無多購者從速如做較優材料者尚有灰黃毛紗多種如蒙訂購無任歡迎
奉天大東門裡 怡信洋行 電話中日三二二一號番

桂屋小兒藥 神圓
主治効能 ◎熱◎胃◎食◎腹◎嘔◎下◎驚◎五◎咳 弱 傷 痛 吐 瀉 風 疳 嗽
以及小兒之諸患奏効尤偉有小兒吐奶服之尤効決不再吐

定價 十粒入十錢 廿二粒入二十錢 六十七粒入五十錢 百卅粒入壹圓 二百八十粒入貳圓
（常備德用包）四百五十粒入叁圓 千粒入六圓
總代售處 奉天小西關 廣濟堂大藥房 全 千金寨 誠昌堂大藥房 撫順 好濟堂大藥房

桂屋製藥株式會社 大日本京都府舞鶴
各處藥店均有經售
本劑由三種動物之體內採取世上罕有且以貴重之原藥爲主藥調製其奏効著明由各界實驗確認爲聖藥佥博有効之譽

222